大公報

上海版

上海軍管會登記新字第八號

經中國人民郵政登記認爲普通立券總包寄遞之新聞紙類 上海郵政管理局執照第十號

第一萬六千九百四十七號

今天本報二大張

每份人民幣七百元 外埠平寄郵費免收

經理部：上海（0）南京路二一二號 電話：一九四八〇轉接各部 電報掛號：二二二二五

編輯部印刷部：上海（1）民國路二六一號 電話：（二〇）七〇〇〇八 七〇〇〇九

採訪課電話：（二〇）七一八二六 七一八三二

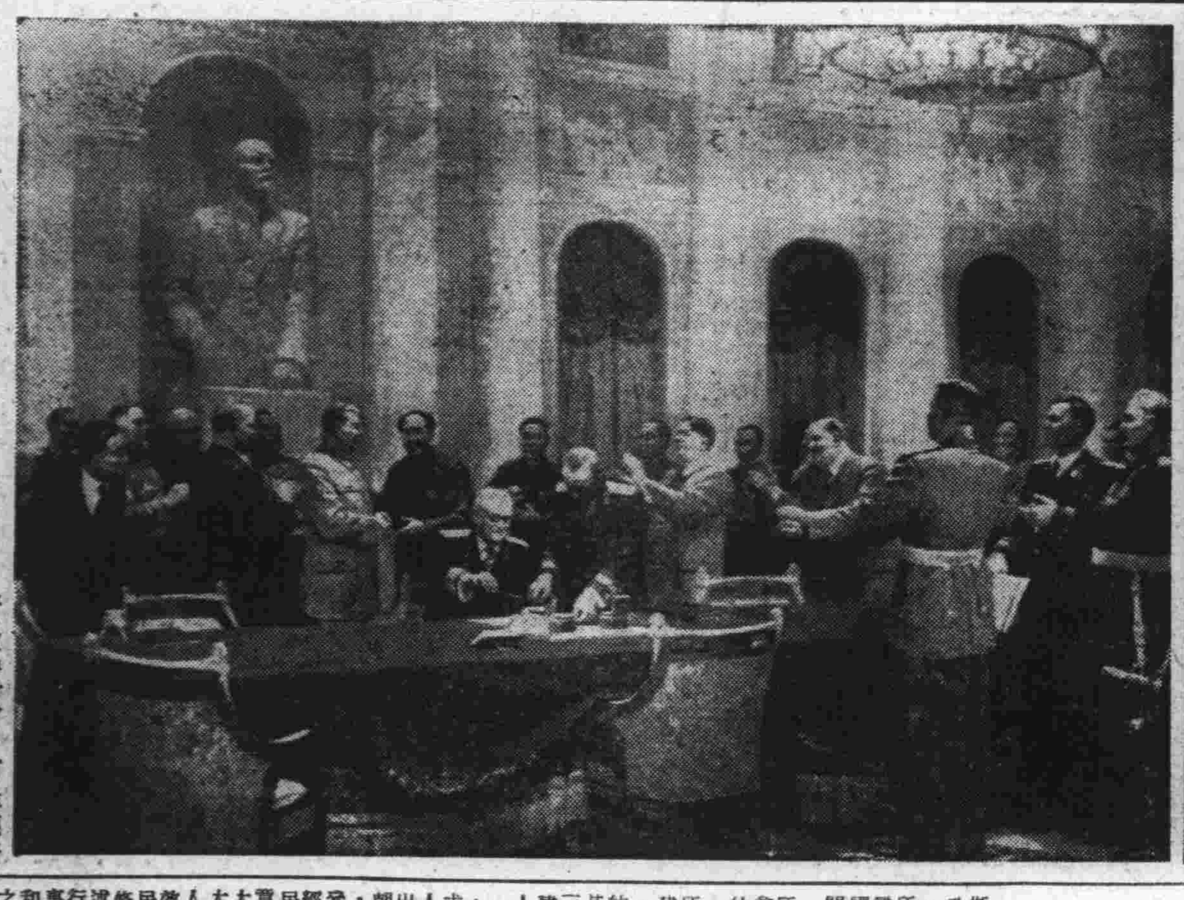

中蘇友好同盟互助條約的簽署 許馬區科繪 布羅德斯基、奧蔡爾斯基攝影

偉大的友誼 那爾班德雅繪 布羅德斯基、奧蔡爾斯基攝影

保衛我們偉大祖國的安全和榮譽 上海參加幹校同學今天出發

五千多人集中四處分乘火車離滬 各界人民沿途舉行盛大熱烈的歡送

【本報訊】本市榮獲錄取參加軍事幹部學校的五千餘同學，將於今日離開上海，走上國防建設最光榮的崗位。全部錄取同學將分別在交大、復興中學、工農速成中學（原暨南大學二院）、震旦大學四處集中後，即分批乘火車出發，全市各界人民，準備在集中站到車站的沿途舉行盛大熱烈的歡送。

【本報訊】本市五千多參加軍事幹部學校的同學將於今日下午分批出發，走向最光榮的崗位。昨夜，許多學校的同學爲了歡送他們相處數年的最親密的朋友，都徹夜不寢，舉行了多樣性的聯歡晚會。交通大學大門口的彩牌上已紮上了二百盞電燈，全校同學都將於今晨集合歡送。格致、虹口等中學的同學昨晚舉行了各種晚會，每個教室裏都響着歡送歌聲。航務學院、麥倫、澄衷、申培等學校昨晚舉行了家長的大會。各校都像過新年一樣地歡欣愉快。

【本報訊】軍事幹部學校上海市招生委員會表示，凡參加軍事幹校回民同學的生活習慣，各校當予照顧。

歡送參加軍幹校同學標語口號

㈠歡送參加軍幹校同學到祖國最光榮的崗位上去！

㈡向參加軍幹校的同學們致敬！

㈢向鼓勵子女參加軍幹校的家長們致敬！

㈣向鼓勵學生參加軍幹校的愛國教師致敬！

㈤努力掌握現代化軍事技術！加緊建設現代化的國防建設！

㈥保衛我們偉大祖國的安全和榮譽！保衛亞洲與世界和平！

㈦制止美帝侵略！

㈧決不能等待和平！必須爭取和平！

㈨到各種軍事幹部學校去是最光榮的！

㈩祖國需要出發！服從組織分配！

（十一）深入開展抗美援朝運動和新民主主義學習！

（十二）中國共產黨萬歲！

（十三）中華人民共和國萬歲！

（十四）中國人民解放軍萬歲！

（十五）朱總司令萬歲！

（十六）中國人民和青年的領袖毛主席萬歲！

（十七）全世界勞動人民的領袖斯大林萬歲！

參軍最光榮 陳毅

聯合國政委會舉行會議 馬立克重申蘇聯主張

一切外國軍隊退出朝鮮·朝鮮內政由朝鮮人民自己解決

【新華社北京八日電】塔斯社紐約四日訊：聯合國大會政治委員會一月三日舉行會議，議程上共有三項議案，即：所謂「三人委員會」關於朝鮮戰事問題的報告，蘇聯控訴美國侵略中國案及所謂「福摩薩問題」。

印度代表勞氏提出他自己所稱關於「朝鮮停戰三人委員會」之活動的「純屬事實經過的報告」。

勞氏解釋「三人委員會」所擬定的關於「停戰」條件的建議，其中一項建議主張建立一條橫跨朝鮮，縱深約二十哩的非軍事化地帶，以三八綫爲其南面界限。勞氏最後說：「三人委員會」現無法提出任何建議。勞氏報告中引述了中華人民共和國中央人民政府關於「三人委員會」去電的答覆，「三人委員會」的電報曾請求中國政府訓令伍修權與「三人委員會」進行談判。答覆指出：中華人民共和國的代表沒有參加，亦未同意。我國政府曾經多次聲明，凡是沒有中華人民共和國的合法代表參加和同意而被通過的聯合國的一切重大決議，首先是有關亞洲的重大決議，中華人民共和國中央人民政府都認爲是非法的，無效的。中華人民共和國中央人民政府因此不能命令其代表伍修權將軍繼續留在成功湖與上述的非法的「三人委員會」舉行談判。伍修權將軍於安全理事會無理地否決了中華人民共和國控訴美國武裝侵略台灣案之後，曾復奉中華人民共和國中央人民政府的命令，繼續留在成功湖，準備參加討論蘇聯代表所提的「控訴美國侵略中國案」。雖然他等待了很長久的時間，聯合國大會已經宣告休會，而他仍沒有被給以說話的機會。在這種情形之下，中華人民共和國中央人民政府認爲伍修權將軍及其屬員等已無留在成功湖的必要，故已命令伍修權將軍等於本月十九日啓程返國。關於聯合國如何與朝鮮民主主義人民共和國取得接觸的問題，中華人民共和國中央人民政府認爲，聯合國應該直接向朝鮮民主主義人民共和國政府提出詢問。

勞氏並談到中華人民共和國政府十二月二十二日關於「三人委員會」問題的聲明。

繼起發言的是蘇聯代表馬立克，他追述蘇聯曾經反對成立「三人委員會」，並稱：現在已經很明顯，英美集團設法停戰乃是企圖使大會接受那些將使它們能夠繼續武裝侵略朝鮮的措施。各種官方聲明和新聞報道都說明，美國並不是要求得和平解決，而是竭力推行其在朝鮮的沒有希望的冒險。美國最近的情勢發展，例如宣佈全國緊急狀態、經濟軍事化、加緊備戰、以及杜魯門和艾奇遜的侵略性的演說等等，都證實了這一點。

馬立克繼而援引了許多關於美國敵視中華人民共和國的證據，其中包括轟炸中國領土、強佔台灣及阻撓中國參加聯合國等等。

馬立克繼稱，周恩來在十二月二十二日發表的關於建立「三人委員會」的聲明（報告員沒有宣讀這個聲明）中明確地說明了和平解決的基本條件。馬立克指出，蘇聯代表團爲支持中華人民共和國的立場，曾提出提案，主張立即自朝鮮撤退所有的外國軍隊，讓朝鮮人民自己決定他們的將來。馬立克力主迅即通過蘇聯的提案。他說，唯有採取這樣的步驟，聯合國大會才能打開建設性的解決之門。

接着，馬立克把自上次會議以來所收到的有關美軍與南朝鮮軍隊所犯暴行的新證據控訴政委會。馬立克提到朝鮮祖國統一民主主義戰綫十二月二十六日所發表的第三次報告，詳細敘述了殘酷屠殺朝鮮居民與破壞朝鮮的公共建築等種種暴行後說，美國與李承晚軍隊的殘忍行爲已經激起了全世界的公憤。最後，馬立克說，蘇聯代表團帶有描寫美國在朝鮮的野蠻行爲的簡短的記錄影片，並正式建議政治委員會看一看這個片子。

祿普代表碧朗第二要求宣讀周恩來在十二月二十二日發表的聲明——這個聲明已經作爲「三人委員會」報告的附件予以發表，因爲馬立克指出政治委員會對於這個聲明置之不理。美國代表奧斯汀猛烈攻擊中華人民共和國，繼續毫無根據地攻擊它在朝鮮進行「侵略」。奧斯汀建議「鑒於軍事形勢有了急劇的變化」，政委會應暫作短時的休會，以便各國代表互相磋商並向其政府請示下一步驟。英國代表傑伯爲了轉移大家對於馬立克揭露美國暴行的注意，竟硬說在戰爭中有些暴行是「不可避免」的。傑伯提議暫時休會四十八小時。蘇聯代表馬立克反對休會，並指出：政委會可以着手進行討論其他的提議，例如已經列入討論項目中的蘇聯提案，或者……。政委會以四十六票對五票（七票棄權）通過傑伯的提議，休會四十八小時。馬立克提醒主席烏但尼塔說：蘇聯代表團關於放映美國暴行影片的提議尚未付諸表決。烏但尼塔說：他要服從「多數」。於是未將馬立克的提議交付表決，他就宣佈休會。

上海市長市府委員今晨舉行就職典禮

【滬市新聞處訊】上海市第二屆第一次各界人民代表會議選出的上海市市長陳毅、副市長潘漢年、盛丕華及上海市人民政府委員會委員丁超五、王芸生、包達三、申葆文、朱俊欣、江恆源、吳蘊初、沈尹默、周林、胡子嬰、夏衍、馬純古、張本、張祺、許滌新、郭化若、郭棣活、湯桂芬、馮雪峯、項叔翔、黃靜汶、楊帆、榮毅仁、趙祖康、劉長勝、劉曉、劉鴻生、黎玉、顏延賓等，業經中央人民政府政務院第六十三次政務會議通過，並提請中央人民政府委員會批准任命。本市人民政府頃已接奉華東軍政委員會命令，飭市府即日轉知上述各員到職視事。陳毅市長等奉令後，定於今（九）日上午九時舉行就職典禮。上海市人民政府委員會成立典禮亦同時舉行。

朝鮮前綫的神砲手

【新華社北京七日電】本社朝鮮前綫記者報道：在朝鮮西綫黃草嶺的阻擊戰中，我國人民志願軍的一個砲兵營，英勇頑強地用自己的砲火擊退了美國侵略軍的進攻，配合步兵堅守住陣地，從而配合兄弟部隊的出擊殲敵。在戰鬥結束後，志願軍某部給該砲兵營集體記大功一次。

在這次戰鬥中，某砲兵營湧現出了許多卓越的砲手，其中有堅持至最後一人，仍堅持發射的鐵砲手司徒致森，有頑強、沉着地指揮本連各砲準確發射的某砲兵連副連長劉鳳吉，還有沉着地指揮某砲作戰的班長史振綱，由於他和他的戰友們卓越的作戰，他們那門砲榮獲了「英雄砲」的稱號。

某砲砲車長劉元吉也是這些英雄人物中的一個。在戰鬥開始前，當砲兵陣地構築好以後，劉元吉即抓緊時間在陣地上召開班務會議，在會上號召大家「打好出國第一砲」。戰友們的回答是：「堅決完成任務，爭取立功當英雄！」第二天上午，在他們陣地前面六千公尺處出現了敵人的坦克和牽引着二十多門砲的汽車隊。敵人開始向他們射擊，砲兵第一發砲彈就命中了敵人的汽車，接連發射的砲彈也都命中。這時，多架敵機飛到他們陣地上空進行轟炸掃射，劉元吉沉着地堅持戰鬥。「同志們！祖國人民等待着我們勝利的消息！」「同志們！加油打啊！」劉元吉對大家喊道：「同志們！咱們打得好啊！要更加油打！我們的砲啊！」劉元吉揮着戰友向敵人猛烈發射，直到戰鬥勝利結束。這天從上午七時許打起，到午後二時許結束戰鬥止，由於他們的砲沒有發生故障，得以連續準確地射擊敵人。戰後志願軍某部給劉元吉記了一個大功，並特地提升爲副排長。

朝鮮人民熱愛我國人民志願軍的故事

【新華社朝鮮北部某地八日電】通訊：朝鮮人民熱愛我國人民志願軍的故事。本社朝鮮前綫記者、通訊員集體寫作。

㈠老大娘救護傷員

去年十一月二十八日夜間，在我國人民志願軍某部截擊沿社倉里北竄的美侵略軍第三師的戰鬥中，第六連第八班班長張忠才腰部受傷，昏倒在山坡上。因爲戰況激烈，戰士們沒有注意到他。拂曉前，部隊奉命轉移陣地，戰士們沒有找到張班長。在黑夜裏，他們懷着失去張班長的沉痛離開了這座山嶺。

張忠才躺在山坡上。天明以後，在他前面不遠的地方，有很多美國兵在搬運着他們同伴的屍體。等到美國兵走後，張忠才忍着劇痛，爬到了山下一座房子的門口。這房子的主人老大娘辨識出是中國人民志願軍的傷員後，急忙同她的幾個孩子一起把張忠才抬到屋裏，給他裹傷和烤火。

這房子的旁邊有一條公路，館坪里的敵人時常在這條路上拐過來過去。老大娘在屋子角上搭了一張舖，讓張忠才睡在上面，把她僅有的一床被子給他蓋上，並且又在被子上蓋上草，將他掩蔽起來。然後，老大娘向張忠才打着手勢，叫他放心。

美國兵曾幾次闖進屋子來，像要搜索什麼東西似的。而老大娘卻面無異色地坐在草堆旁收拾着東西，不理睬他們。

等快傍晚的時候，老大娘叫孩子們在門口守望着，自己將藏着的一點糧食燒成稀粥，一匙一匙地喂給張忠才吃。守到夜晚，老大娘知道美國兵不敢出來了，她就把張忠才抬出草堆來烤火。

七天以後，人民志願軍擊退了社倉里和館坪里的敵人。老大娘拉了一個路過的志願軍戰士到屋裏來，將張忠才交給了他。當張忠才安全地離開這座小屋的時候，老大娘和孩子們小心地照料他上擔架，用自己的棉衣服給他枕好頭，蓋好被子，才依依不捨地送走了他。張忠才感動得流出了眼淚，他連聲地向老大娘道謝。他回到部隊後說：「我只盼傷快好，早日重上前綫，多殺幾個美國強盜來報答朝鮮老大娘。」

㈡稻草的溫暖

當我國人民志願軍某部指揮所進抵距雲山二十幾里的某地時，那裏只剩下了一家被美國獸軍蹂躪以後的居民。老太太和她的四個小孩子在炕上坐着，五口人連一條被子都沒有，被美軍搶走了。指揮所的一百多人到了以後，全都睡在外面的場院裏，有的就睡在稻田裏。夜間寒冷，老太太一定要叫戰士們進屋去睡，但戰士們婉言謝絕了。老太太沒辦法，只好歎息着回屋去了。

大家睡到半夜，覺得越睡越暖和，用手一摸，原來在大家身上都蓋着一層厚厚的稻草。第二天早晨，朝鮮的聯絡員告訴大家，這是老太太晚上給大家蓋上的。大家很受感動，連忙向老太太道謝。老太太說：「你們凍壞了，怎麼消滅敵人？……若不是你們把這美國強盜趕跑，連這所破房子也保不住了！」

㈢軍民好比一家人

有一天，人民志願軍某部第三班住在雲山附近的一個老大娘的家裏。老大娘見戰士們的鞋子都濕透而凍上了冰，急忙抱柴燒火，替戰士們烤鞋。副班長的腳凍壞了，他脫下襪子，伸出腳來就往火上擱。老大娘急忙抓住他的兩腳抱在自己的懷裏，怕把已經凍僵了的腳放在火上烤壞了。

作飯的時候，老大娘拿出一隻老母鷄給戰士們吃。[illegible]

中國的世界第一

八、印刷術

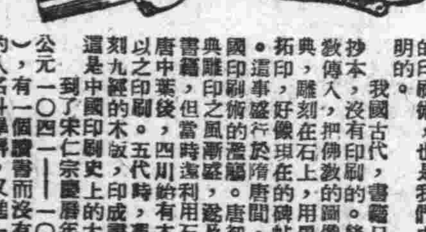

成爲近代文明最大標幟的印刷術，也是我們中國發明的。

我國古代，書籍只有手抄本，沒有印刷的。後來佛教傳入，把佛的圖像、佛經刻在石上，用墨一加，以拓印，好像現在的碑帖一樣。這事盛行於隋唐間，爲我國印刷術之濫觴。唐初，佛典雕印，但當時印刷之風漸盛，四川有用木版刻書籍。唐中葉後，印刷術漸行。五代時，印成九經的木版，這是中國印刷史上的大事。到了宋仁宗慶曆年間（公元一〇四一——一〇四八）有一個讀書而沒有做官的人，名叫畢昇，又進一步地發明了活版。其法：用膠泥刻字，薄如錢脣，每一字爲一印，火燒令堅。先設一鐵板，上以松脂和蠟紙灰等覆之，欲印，則以鐵範置鐵板上，乃密布字印，滿鐵範爲一版，持就火煬之，藥稍熔，以一平板按其面，則字平如砥云。這可以說已經近於現代的印刷了。

但畢昇雖創活字，後世只有木活字，用之者並不廣，藥泥的方法也不傳。清代使用銅活字及鉛活字。歐洲第一個使用活字的人，據可靠的說法是「谷騰堡」。公元一四五〇年，他在德國的馬因斯城內開了一所印刷店，製造和使用活字，其最初的出品是拉丁文本的「免罪證」和一册聖經。以畢昇發明活版的年代計算，中國印刷術比歐洲早四個世紀。（革成）

六神無主·方寸已亂 美帝內部分歧日深

新國會將展開空前激烈爭吵 杜魯門的外交政策要受攻擊

【新華社北京八日電】塔斯社紐約六日訊：美國報紙顯示：在美國處於危急關頭的暗淡時期中，美國的第八十二屆新國會開始活動了。像一般都承認的那樣，華盛頓的時代先驅報說：第八十二屆國會將不得不面對美國空前未有的慘澹光景。國會的首要任務是消除美國現存的混亂狀態，這種混亂狀態是杜魯門艾奇遜的外交政策的結果和總統未與國會商商即將美國牽入在朝鮮的戰爭的結果。在過去，從來沒有一位總統會在戰時喪失威信到像杜魯門這樣程度。

許多觀察家預測國會將修改美國外交政策。例如，紐約先驅論壇報記者史諦爾斷言：共和黨所提出的修改美國外交政策的要求大概會成爲美國現代史上爭吵得最激烈的一次國會辯論的中心問題。胡佛演說的反應是強烈的，有力的。這篇演說和對它的反應當促使新國會研究已經發生的形勢並且把這種研究和造成此種形勢的政策之修改結合起來。

同一報紙評論員沙利文指出：杜魯門政府的威信在朝鮮戰爭失敗後，已日益減弱；並且預言國會將可能修改美國外交政策的路綫。沙利文寫道：自新國會選出以後的這七週間，戰爭又發生了對美國政府極其不利的影響。……杜魯門在國會和國家中的威信已經一落千丈了。

紐約時報評論員柯羅克指出：政府和國會在外交政策上大概要發生分歧。據柯羅克稱：許多國會議員認爲：總統未經國會許可無權增派軍隊到歐洲去。顯然，議員們的這種觀點是和杜魯門政府的意圖大相逕庭的。

時代先驅報記者漢賽說：對杜魯門外交政策不滿的情緒的滋長不可避免地一定要影響美國國會議員的態度。他寫道：成千成百的信件紛紛寄到議員辦公室，要求他們表示不滿杜魯門將美國拖入朝鮮衝突的違反憲法明文規定宣戰權屬於國會這種違法。成千封信件要求把國務卿艾奇遜撤職，這不僅是因爲他勸告總統採取這類行動，而且因爲他將來可能危害美國。

各報指出：民主黨在國會兩院中所握有的多數是這樣的微不足道（在參院中，民主黨佔四十九席，共和黨佔四十七席；在衆院中，民主黨佔二三五席，共和黨佔一九九席，另有一位議員是所謂獨立分子）。所以該黨的領導機關將不能控制立法機關。各報指出：共和黨人和南方民主黨人的聯盟將成爲新國會中決定性的力量，立法問題將由他們解決。

紐約先驅論壇報評論員沙利文寫道：本屆國會的實際控制者將是由幾乎是全體的共和黨議員和相當數目的民主黨議員所組成的多數，雖然民主黨人擁有名義上的多數。

各報評論員們預測：國會將急遽削減用於社會保險、教育和房屋建築等項事宜的經費。他們還指出：很久以前杜魯門爲了籠絡人心答應進行的社會民權立法，如廢除人頭稅和公平就業法和禁止私刑等，都沒有成功的希望。

與此同時，所有的評論員一致認爲：新國會將增加軍費，因此它將愈益加重美國人民的稅務負擔。

讀者注意：歡送參幹同學特刊見第三版，歡迎蘇聯體育代表團特刊見第五版。

博士金筆

筆中博士

各埠書局文具店均有出售

二十多年老牌

博士筆廠股份有限公司 上海嘉善路五一九弄 電話七三六七二

信誼 SINE

四維葡萄糖 GLUCOSE ABCD

葡萄糖：

甲種維他命：

乙種維他命：

丙種維他命：

丁種維他命：

信誼化學製藥廠發行

良如 始創蠔油 香腸

特價十天

蠔油香腸 原價二萬八 特價二萬二

醬油臘腸 原價二萬四 特價二萬元

醬油臘肉 原價二萬四 特價一萬元

三十九週紀念 爲酬答顧客起見 各種自製臘味照本廉售

本月八日起至十七日止

門市部電話 38844 33627

威海衛路重慶路口

建造房屋工程招標公告

某部在蘇北新建房屋三百餘間，擬招標承建，凡領有甲等營業執照並具有該項工程經驗之廠商，自願投標者，可於即日起至一九五一年一月廿日止，攜帶執照及經歷證件，親來揚州康山街四十一號登記，經審查合格後領標，領標人民幣三十萬元，……下午二時仍在該處當衆開標。……特此公告。

社評

從勝利走向勝利

—賀上海市長市府委員就職

[illegible]

成渝路重慶江津段完工

去年底完成鋪軌長六十五公里

今年元旦舉行隆重的試車典禮

【新華社重慶八日電】成渝鐵路重慶至江津段（六十五公里）已於去年十二月底完成鋪軌工程，並於今年元旦舉行了隆重的試車典禮，試車情形良好。這段鐵路的鋪軌工程是從去年八月開始的。工人們努力克服經驗缺乏和各種技術上的困難。開始時他們每天只能鋪軌六百公尺，到十二月份卻創造「每天鋪三公里又一百六十公尺」的紀錄。

【本報重慶通訊】成渝鐵路重慶到江津站一共六十五公里零四百公尺，已經在十二月廿九日勝利完成了鋪軌工程。西南鐵路工程局工程大隊和鐵路局，自去年十二月一日授權工務處試辦「鋪軌工程集體合同」，和在工人中發展民主鑑定立功競賽以後，鋪軌工作就逐漸提高。由初期的每天鋪五、六百公尺，到十二月中旬，就突破了兩公里。廿六日更創造三公里零一百六十公尺的新紀錄，使鋪軌工程在今年年底順利達到了江津。同時，集體合同訂立以後，工人們都發揮了高度的積極性，進一步減少了浪費，並且加強了責任制，使工作效率顯著的提高。在這段鋪軌工程當中，工人們克服了很多困難，在工程技術方面也是不斷的提高和改進。（一日寄）

送參幹同學出發

[illegible]

準備徹底肅清土匪武裝

甬召開民兵代表會議

浙東去年度共殲匪一七八九名

【本報寧波通訊】寧波軍分區為了對一年來在全區廣大農村實行剿匪救國鬥爭，取得偉大成就的人民武裝部隊和民兵表示敬意，並且更增強鞏固國防的力量，於五日起，在寧波召開全分區的剿匪功臣、民兵代表會議。上午七時全體功臣、民兵代表在街上遊行一週，八時舉行儀式，下午聽取了謝司令員的報告。全市工人和各界群眾列隊歡迎。[illegible]（如·五日寄）

[illegible]

無錫工人熱情澎湃

獻子彈三十三萬餘發

[illegible]

勞動英雄趙國有抵杭

報告生產競賽經驗

[illegible]

山東省五十一縣

已建立人民法庭

[illegible]

甯勸募寒衣結束

超額完成十萬套

[illegible]

濟南軍幹招生工作停止

大批工人學生獲准入學

企業部門獲准的青年工人已離濟

[illegible]

蘇州管制美國財產

市軍管會金融處已發出通知

美國一切財產須經申請核付

【蘇州通訊】蘇州市軍事管制委員會金融處已訓令蘇州市金融商業同業公會轉飭各會員行莊，並規定：⊖凡美國公私存款、匯款、代收款項等，在各行莊之美國一切公私存款，每一存款人每月限支折實單位五百個。⊜不超過限額支取時，即由存款人申述正當理由，呈報金融處審核。⊜美國企業機關團體，其存款支取亦須持有關部門之證明，呈經金融處核准後付給之。（七日寄）

擁護政務院的決定

杭基督教等團體通過決議

堅決割斷與帝國主義聯系

定一九五一年起完全實行三自運動

[illegible]

皖北青工參幹

已達七千餘人

合肥參幹學生已經放榜

[illegible]

安慶工商界萬五千人

舉行抗美示威大遊行

[illegible]

阜專潁上治淮工程

完成百分七十以上

[illegible]

貨物稅暫行條例施行細則

（一九五〇年十二月二十一日中央人民政府財政部公佈）

第一章　總則

[illegible]

第二章　登記管理

[illegible]

第三章　評價核稅

[illegible]

第四章　完稅照證

[illegible]

第五章　徵收報運

[illegible]

第六章　免稅退稅

[illegible]

第七章　檢查緝私

[illegible]

第八章　違章處理

[illegible]

第九章　附則

[illegible]

尚有附表　明日刊出

麥魔叫囂加緊武裝日本
日本人民普遍表示反對
與德國人民一樣不願供侵略者驅使
麥克阿瑟總部對此種反應大為驚訝

【新華社三日訊】美國駐日佔領軍首腦麥克阿瑟在其一九五〇年十二月三十一日發表的新年「致日本人民書」中，公然叫囂要驅使日本人民充當美國在遠東進行侵略的工具。麥克阿瑟在他的「文告」中，將世界人民、特別是中、朝兩國人民反抗美帝國主義侵略的運動稱之爲「國際的無法無紀狀態」。他威脅說：如果這種「無法無紀狀態」繼續下去，日本憲法所規定的廢棄戰爭的理想，就「必須讓位於不可抵抗的自保的法則」。「而你們（按指日本人民）的職責就是在「聯合國」的原則以內」，「共同緊集力量以擊退暴力」。麥克阿瑟這裏所說的「擊退暴力」，其眞正的意思就是要進攻反抗美國侵略的人民力量。爲此，麥克阿瑟公然鼓吹撕毀日本憲法上關於廢棄戰爭的規定。他說：這個規定「過於寄慣地指導着你們的思想以及你們在國家安全問題上的行動，甚至沒有顧到正在形成中的暴風雨的威脅」。

但是，今天的日本人民不再供侵略者驅使。甚至美聯社東京一日電也承認：日本人對麥克阿瑟的「文告」所帶來的加緊武裝日本的前景是否感到愉快，「頗爲疑問」。

【新華社五日訊】電通社倫敦四日訊：據「每日郵報」東京消息稱：日本普遍反對麥克阿瑟所提出的重新武裝日本的建議。該報說：日本「一般老百姓都一致反對」這個建議。日本人民的反應與西歐部隊併入「歐洲軍」的建議第一次提出時德國人民的反應是相同的。麥克阿瑟總部對日本人民的反應大爲驚訝。

「每日郵報」並說：麥克阿瑟的警告已「在其他太平洋國家中，包括澳大利亞和菲律賓在內，引起了普遍的抨擊」。

【新華社北京五日電】據塔斯社紐約二十四日訊：在麥克阿瑟鼓動之下，華盛頓的日本傀儡開展了一個肆無忌憚的運動，要締結日本與西方國家之間的單獨和約。反動的黨派在日本報紙上刊登了復仇主義的計畫。日本的軍國主義分子不僅在日本進行這種無恥的宣傳，而且現在在美國也有他們的講壇。美國銀行家的機關刊物「外交季刊」一九五一年第一期刊登了日本首相吉田的一篇文章，要求和西方國家締結單獨和約。在那篇充滿反共叫囂的文章裏，吉田力圖爲日本政府對美國支配下的行爲辯護。吉田承認日本有要求締結全面和約的運動。但以他爲首的賣國集團卻希望以日本的領土和日本的砲灰供美國支配，以進行其對亞洲國家的侵略。軍國主義分子吉田在爲美國對朝鮮的武裝侵略喝采時說：我希望和約終將簽訂，並將使盟國支持日本進入聯合國，以便使我們能夠貢獻自己的力量以保證遠東的「安全」。吉田公開承認單獨和約一定會把日本變成美國的侵略工具。

美帝加緊控制 菲律賓反動集團

【新華社訊】美帝國主義正在軍事上加緊對季里諾集團的控制，並指使後者擴充軍備。據合衆社透露，美帝國主義在考慮梅爾拜和厄斯使團的特別報告後，打算擴大美國的「菲律賓軍事顧問團」，使美國「顧問」可以在季里諾傀儡軍的營和連中指揮反人民的戰爭。十二月十九日，在美國軍事顧問團的直接參加下，菲季里諾召開「緊急會議」，決定擴軍。二十日晚，菲反動議會通過撥款三千萬比索，以供增加軍隊一萬三千名之用。

非人民解放軍正以廣泛的出擊，回答美帝國主義的陰謀。季里諾傀儡集團在非人民解放軍的進攻下，呈現一片慌亂。據國民黨匪幫中央社透露：「菲國防部長以下的高級軍官都不能留在家裏渡聖誕，而要到戰地去。」

合衆社黯然報道 西歐美帝附庸國家 軍事力量最為薄弱
艾森豪威爾面對悲哀的事實

【新華社北京八日電】現正到西歐去拼湊其北大西洋統一侵略軍的美國戰爭販子艾森豪威爾所面對的將是「軍事上最弱的歐洲國家」。這是美國帝國主義的合衆社在一日「調查」後所不得不承認的又一個悲哀的事實。該社倫敦一日電在無可奈何地提到「對北大西洋公約的諷刺性事實之一是包括了軍事上最弱的歐洲國家」之後說：「今日世界上最弱的軍事集團是在大西洋公約中與美國、加拿大結盟的歐洲國家。法國已經答應出二十個師，但一點也沒有着手做，而且還在爭論着本來就不充分的國防預算中的若干小地方。同德國人的談判並沒有真正開始。在德國兵（假如有的話）的影子出現以前，還要有好幾個月。也不能指望英國人明年在歐洲拿出四、五個以上的師。」該社說：「即使瑞士與瑞典，照它們的大小比例來看，在軍事上也比歐洲任何一個大西洋公約簽字國強大。」

美英駐波外交官 都進行間諜活動

【新華社訊】塔斯社莫斯科十八日電：今天真理報登載該報駐華沙記者馬卡倫科的一篇通訊稱：這幾天來，華沙正審訊前英國駐華沙武官須登的奸細間諜網的兩個軍官納姆斯及阿勃、以及一名波蘭婦女波布羅夫斯卡的案子。

這次審判向波蘭人民共和國顯示出美英外交官們在波蘭國境內從事犯罪的間諜活動的情況，把這些持有外交護照的間諜們的假面具撕破了。

人民論壇報根據圖爾納的供辭，把那些在波蘭活動的美英奸細和間諜頭目的人數作了一個頗有趣味的統計。圖爾納提到了充當間諜的二十九個英國人、十三個美國人、三個法國人、一個加拿大人和一個挪威人的姓名。這些人當中有大使館秘書、商務代表、陸海空軍武官、以及其他的外交官員和領事等。

審訊時出示了英國外交部由貝文簽署的一項通告。這個通告指示了英國外交部給經費、和給予指導的情況，英國外交部在本國政府下廣泛地進行着間諜活動的情況。這個文件說明：在英國外交部之下已成立了一個「經濟情報組織」，這個組織是爲了什麼目的呢？在審訊中傳訊的許多證人的證言，再度證實了美英兩國外交官們在波蘭進行着間諜活動。美英外交官們竟把間諜活動視爲他們在波蘭的主要目的。

反對美帝武裝西德
法國「爭自由和平戰士」協會
發起舉行全國人民表決

【新華社訊】巴黎二十四日電：法國「爭自由和平戰士」協會全國理事會發起舉行反對武裝西德的全國人民表決。

「爭自由和平戰士」協會組織了反對武裝德國的全國人民表決。「爭自由和平戰士」協會常設全國委員會就此事發表公報稱：

「我們代表一致擁護大會的各省和平保衛和平戰士，代表一切愛好和平的人民，我們要求：由於全國人民都必須了解：武裝西德就是意味着一代人要作出不能容許的犧牲，我們能容許我們的兒女再受第三次戰爭的災難嗎？我們能容許法國的人力與財力再度被犧牲於重新武裝西德的事業嗎？我們的男女公民們，我們負擔過重的經濟能力容許再作軍事的負擔嗎？我們經濟上能夠支持得起嗎？我們的武裝西德而建議國民們表示持的態度，並堅決地反對你們的侵略家。我們號召一切公民走向人民表決，以便使他們不得不來傾聽自主人民的聲音。」

大家都在全國人民表決票上簽名，在各個住宅區、各個企業、各個機關、各個市政廳設置投票箱，以便公民們能夠表明他們的意見。

我們號召你們在你們的城市與鄉村中設立委員會來總結表決的結果，把這些結果予以公布並且報告給議員知道。我們號召法國的公民們！我們號召你們全心全意並且竭盡全力來參加這個男女公民的和平動員。

各民主報紙均於十二月二十三日刊載人民表決票上面的全文：

「全國人民表決。經政府已同意了的武裝德國一事，大大地加強了戰爭的危險，並且威脅着法國的安全。所有法國男女公民都有權利而且有責任來表示他們的意見。我反對武裝德國。」

西德公開製造軍火
重要納粹黨徒任波恩「政府」要職
美國人鼓勵要求釋放戰犯克虜伯

【新華社訊】塔斯社柏林二十五日電：據「柏林日報」消息：波恩傀儡政府在與西方國家的盟國最高委員會談判以後，發佈了一項命令，准許西德以「戶外運動的目的」製造火藥彈藥。

【新華社訊】塔斯社柏林二十五日電：德國民主共和國的「新德意志報」訊，在波恩政府中擔任各種高級職務的希特勒黨徒已在增加。例如前經濟部長艾哈德已被任命爲波恩經濟部中任職。以前重要的希特勒黨徒波恩已被任命爲西德國防部的調查員。他在外交部任職。

【新華社訊】塔斯社柏林二十五日電：負責所謂東南問題，他常發表關於滅絕歐洲猶太人的血腥命令。波恩政府副總理布呂歇，是希特勒黨的調查員，他從一九三二年起便在希特勒軍中服務，同時並擔任「外交部與秘密政治警察之間的聯絡」任務。

【新華社訊】塔斯社柏林二十五日電：由於美國有恢復克虜伯軍火製砲公司的計畫，並將利用它來生產軍火，德國人民頻繁地聽到在西德已越來越經常地要求釋放正在服刑的戰犯克虜伯。該公司的各廠經理以前的罪行。

西德法國人民表示，美國高級專員麥克洛埃也對於克虜伯的請求釋放克虜伯公司負責人員提出了一切的諒解」。因受到西方國家佔領當局的鼓勵，西德法西斯分子已經開始了一個要求同時也釋放其他戰犯的運動。

據西德「德意志通訊社」稱，美國所謂「全國戰爭防止委員會」秘書利比要求立即釋放克虜伯公司老闆克虜伯——該公司以前的七個經理。他爲此曾在「埃森全民日報」上發表一篇專文。

法國防部長保衛了那些人

法國國防部長莫克包庇部屬貪污，其自身亦與貪污案有關，許多議員已投票贊成將莫克交最高法院審判。——瓦爾克繪

關於國際和平獎金
記布拉格大學教授、世界和平評議局評議員和國際和平獎金評議會委員穆卡洛夫斯基教授的談話

黃賢俊譯

★★★★★

國際和平獎金是根據第一屆世界和平大會的決議，由世界和平委員會設立的，目的在於通過藝術的媒介，來促進和平。

今年三月，在斯德哥爾摩開會期間，國際和平獎金評議委員會曾指定一個委員會，其中委員有中國作家郭沫若、女作家W·華西列夫斯卡、布拉斯科、伊巴涅斯、布拉格大學校長J·穆卡洛夫斯基、世界婦女民主聯合會主席E·戈登、美國藝術家R·肯特、英國科學家J·D·貝爾納、殖民地人民運動的黑人領袖及門士G·阿布西爾。

社會黨總書記P·尼利擔任評議委員會的主席，巴西的P·波賽利擔任該會的秘書。

和平獎金評議委員會於去年五月在倫敦開會時，曾決定於今年在華沙第二屆世界和平大會舉行會議，並將建議提交第二屆世界和平大會。

首先必須考慮的是，作爲評定的基本原則，這就是說，凡是最高的價值和宣傳和平的作品，應給予最高的人民認識的作品。

國際和平獎金是企圖使所有知識分子和藝術家在和平鬥爭中所作的成績書行參加在內的。

在評委會開始進行第一次會議之前，評委會曾發表了相當可觀的報導和文件，以及其他有價值的作品。他們的材料有：提出候選人的作品，一些作品，以及其他等等，被選出的作品。

在評委會開會時，在布拉格會議時，有十八個國家提出了八個候選人，他們的作品和展覽會的作品陳列在展覽會上，以及評委會開會前的展覽會。

展覽會。評委會從八月十九日開始至二十三日，由尼利擔任主席，華西列夫斯卡、A·塔貝特、戈登、阿勃、布拉格、本奈爾教授、若教授等都有出席。而郭沫若則因故不能前來參加。肯特、貝爾納、巴西的代表由中國代表所代替，和平委員會的代表（第一次會議）出席。

表決的第一次會議專門討論國際和平獎金的章程，特別把下列問題加以考慮：獎金是否能授予三種作品，三項獎金是否可以分給好幾個候選人？一個獎金是否可以在兩個候選人中間平均分配？

候選人是否得獎，必須依據規章所說的部門（文學、藝術、電影和藝術）代表各部門，把所有三項獎金都給予文學作品。

對於所推薦的作品開始進行評定工作之後，評委會便評定了一百一十六件作品——書籍、繪畫、電影、音樂作品等。在這中間，有一百一十件是由各國和平委員會挑選出來的；有六件是由個人或私人團體提出的。

委員會完成了評論工作之後，不少評委的意見並不是說，他們提出了這些作品，提供了材料，而是說各國的評委都認爲一些作品在這一次最公正和最有價值。

在這裏，評委會做了初步的第二屆世界和平大會上表彰和平運動成績最大的華沙舉行第二屆世界和平大會了。

會的一個會議的通過，決定以特別榮譽和平獎金贈予「在絞架下寫的報告」一書的作者伏契克。國際和平文學獎金贈予「讓那伐木者醒來」一詩的作者P·聶魯達和詩人N·希克梅特。國際和平藝術獎金贈予「和平之歌」，國際和平獎金贈予「最後階段」影片的製片者W·雅庫波夫斯卡，和蘇聯與匈牙利合製的「世界青年大會」和「世界的春天」（新華社電訊——譯者）片的製片者、攝影師與伊凡諾夫、柏拉波夫、基里羅夫、斯大林獎金得主。

第七條金質和平獎章是依據規章的規定，贈予黎巴嫩的雜誌「阿塔里克」(At-Tarik)的法國「從被佔領的法國到武裝的法國」一書的作者J·布洛奇、「米特里亞·科柯爾」一書的作者M·薩道維亞努；「上帝的與我同在」一書的作者格里·巴貝爾；「詩人們」一書的作者諾伊沙·B·古爾及其作品「建設你的國家」的作曲家V·阿·多比亞斯；「和平」的作者斯特爾坎；「一片建築工地」影片的製片者L·達金；又華沙「一片建設」紀錄片的製片者也獲得金質獎章。

卡斯皮伊、梭洛古波夫及伊列斯。

★★★★★

特別榮譽和平獎金贈予已故的伏契克，可算是一個例外。評委會認爲，以它崇高的道德品質和對於人類進步與和平而鬥爭的重要性來說，他的書和被提出候選的任何作品比較起來，都是淺顯其上的。至於它在各國廣泛的流行，當然也在考慮之列。

評委會在它的建議中所提的理由如下：伏契克日記的優點，在於具有高度的藝術價值，誠實、描繪人物與事件對於人類的熱愛、人民信義、進步運動，它是作者以他自己的眞正心血寫成的，它呼吸了作者的正義與勇氣。

而且，今日人類所最需要的時候，世界還在大宣言。伏契克寫的這本書的結尾一句是：「人們，我愛你們！你們要警惕！」日記的呼聲：「每一個和平鬥士一個永遠不能忘記的。」這一定

無論在形式和本質方面，評委會認爲伏契克的書具有特別價值的作品。爲了這個緣故，他們決定贈予特別榮譽和平獎金。

「鍋子」在現代所有寫實的藝術作品中，再沒有一個像畢加索的「鴿子」對於和平運動的傳播，做過那樣大的幫助，因此評委會把他選爲候選人之一。

★★★★★

和平與進步的概念。羅伯遜榮獲獎金，是因爲他曾以一個人和藝術家的身份在和平運動方面做了不可估量的工作，他利用他的歌聲和大家的思想，團結和平門爭的支持者，解放被壓迫和被虐待的人民。

羅伯遜是一個聲樂家，他是以英勇的作曲家，合唱曲的作者大家都熟悉的作曲家。他的作品反映了他爲和平門爭和民主主義所作的貢獻，創造力量，使他也是對於保衛世界和平運動的最可貴的貢獻。他的作品受着廣大人民的愛戴。

尼魯達的「讓那伐木者醒來」不僅是一首偉大的詩，而且是給美國人民一個強有力的呼籲，叫他們不要讓自己捲入另一次屠殺戰爭和對戰爭販子的深刻的憎恨。鼓勵了全世界千萬和平門士。

「最後階段」影片一方面描寫納粹主義的種種可惡的行爲，另一方面表現了囚徒們的英雄氣概。

聽衆集一諾拉丹斯「詩」，被選予一個金盾、巴西藝術家和平獎章，描繪出民在爲和平與自由而門爭中的人民是以無比的力量和藝術作品，描繪巴西人民是以冒險畫萬鈞的力量來呈現自由與和平的門爭中的，是一位英雄的和平門士。其詩歌「讓那伐木者醒來」也是他獲得和平獎金的原因之一。

希克梅特在他的作品中表現了他一生的英雄氣概。

加強了和平運動的感動而作的「和平」的建議，是在十一月十六日在第二屆世界和平大會召開之前，經過世界和平委員會的藝術獎與和平文學獎的評委會的決議，於十一月二十二日，由尼利代表評委會致辭，他說：「和平獎金不是抽象的，它是表示某種藝術作品對於和平門爭作出了具體的貢獻。伏契克的「在絞架下寫的報告」，是用自由與進步的紀念碑，因爲它的作者是用了他的士兵的血寫下的「大膽地在絞架下面宣告」，呼吸着正義與愛的時代裏，我們在這個正義與和平的戰鬥的偉大人們所需要的一樣。」

國際和平獎金在古今的歷史上可以說是獨一無二的。廣泛地以等級來劃分的評獎並不是從文化上、政治上、道德上、經濟上來要求上來評判的，而是依照作品對和平運動所做過的貢獻來進行評判的。

這三項和平獎金，共有三項，都是以特殊的等級來劃分的，而在獎金之外（每一個都是一個獎章，而在那幾年的時代裏）。

國際和平獎金給予獲獎人的獎金、獎章和獎狀（譯自一九五〇年十二月九日「捷克斯洛伐克通訊」第二十八期）。

★ 歡送參加軍幹校同學到祖國最光榮的崗位上去 ★

歡送你們 祝賀你們
魯光

在我們偉大祖國的安全受到美帝國主義嚴重威脅的時候，你們懷着對祖國無比的忠誠與熱愛，和對帝國主義者及其走狗們深切的憎恨，爲了祖國和人民的需要，堅決的拋掉了一切個人的打算和顧慮，離開了自己親愛的家庭和母校，走上光榮的國防建設崗位。我們熱烈的歡送你們，並祝賀你們以高度的愛國主義精神，努力學習，掌握知識技術，全心全意的爲加強祖國國防建設事業而努力！

我們全上海的同學與青年團員，向你們保證，我們一定要學習與繼續發揚你們這種愛國主義與集體主義的精神，加倍努力，搞好今後的工作，繼續深入開展抗美援朝保家衛國的愛國主義運動，加強新民主主義學習，隨時準備更多的擔負祖國所需要的各項工作！

光榮是屬於你們參幹同學的，奮勇努力吧！祝你們健康，前進！

陳石英題　元、八

上海青工將和你們一道前進
上總副主席 沈涵

★

全世界愛好和平的人民，都歡呼平壤漢城的解放，把美帝推向海裏去的日子就將到來，朝鮮人民軍、中國人民志願部隊光輝的勝利，明顯地告訴了世界：美帝是不足懼的，而人民的力量卻是無敵的，爲和平而戰，爲正義而戰，必將獲得最後的勝利。

爲了保護人民勝利的果實，必須鞏固與建設我們強大的國防力量，今天，你們以過去光榮的門爭傳統響應了祖國的號召，英勇地堅決地參加到保衛祖國的行列中去，我們代表上海的百萬工人你們致崇高的敬意。

過去我們上海工人和你們在反對帝國主義及國民黨反動派統治的門爭中並肩作戰，爭取了解放。今天，在捍衛祖國，必須建設強大國防軍與強大經濟力量的時候，你們將要努力學習掌握科學的先進技術，我們上海工人不但要動員青年工人踴躍地參加軍事幹校，和你們在一起，並且積極地展開愛國主義生產競賽，協助政府做好反動黨團登記工作，鞏固人民政權，爲保衛祖國的安全和榮譽，保衛世界的持久和平而奮鬥。

（一九五一年一月八日）

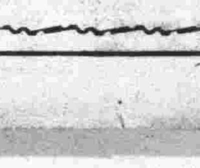

向參幹同學們致敬！

★　★

教育工會： 同學們就要到祖國最光榮的崗位上去了，我們帶着無限的愉快，同學們，我們在集體生活中，不但鍛鍊得很好，而且學習進步將更快。

在同學們離校後，我們將繼續深入抗美援朝運動，鞏固人民民主專政，協助政府鎮壓反革命，在教學中貫徹愛國主義教育，培養同學們新的品質，準備隨時響應祖國號召。

工商聯： 中國人民抗美援朝的正義行動，是世界二屆和平大會的意志，是代表着全世界和平人民的意志的具體執行，是向美帝國主義侵略者進行的堅決鬥爭，已經給予侵略者以沉重的打擊，已贏得了全世界和平人民的熱烈歡呼與支持，但美帝國主義者是不甘心失敗的，它還不斷的在製造陰謀，擴大侵略，因而我們必須準備更充分的力量，以鞏固國防，制止美帝國主義的侵略，就在這個時候，全國青年學生人民響應祖國的號召，參加軍事幹部學校，學習革命的軍事技術，以充實國防力量。您們勇敢的接受了祖國的號召，參加了軍事幹部學校，準備學習軍事技術，擔任保衛祖國保衛世界和平的前哨任務，從今天起，你們已成爲祖國的青年戰士，有着崇高的光榮的！在您們走上征程的今天，我們代表全上海工商界向您們祝福，願您們個個成爲學習模範戰鬥英雄！

民主婦聯： 今天我們上海優秀的男女青年們！開始要走上光榮的崗位，去學習人民的空軍、海軍以及其他各種技術，這一偉大的愛國行動，說明我們的優秀男女青年們，如何熱愛祖國，僅正是在響應祖國的號召，即祖國需要你們的時候，我們就毫不遲疑的獻出了自己的一切，來保衛祖國。

今天知識青年對現代化國防的建設，將起重大的作用，由於你們有一定的水平，體格健全，生氣蓬勃，特別更善於學習，正是現代國防最佳的人才。青年們！努力學習吧！去掌握新的武裝技術，加強思想鍛鍊，準備予戰爭販子以迎頭痛擊！

走上國防建設的光榮崗位
同學們

（題字）

我們堅決向前邁進
★鄭蘭蓀★

親愛的同學教師和家長們！我們五千多參加軍幹校的同學，今天就要和您們告別了！我們深知毛主席和全國人民對我們的殷切期望和囑託；我們深知全上海人民熱烈、光榮的愛國教師、家長、同學們對我們熱烈歡呼的情意；我們也深知從事國防建設事業對祖國的自由、獨立、富強以及對世界和平民主事業的重要性；我們深知我們肩負着的重大責任。因此，一方面使我們感到我們的行動很光榮，但同時又使我們感到自己如何的不夠。我要向大家保證：我們決不辜負大家的期望，在今後的學習和工作中一定更加虛心、努力，掌握近代化的軍事知識與科學技術，全心全意爲祖國的國防建設貢獻出我們的一切。

親愛的同學們，讓我們在不同的崗位上爲中國人民和世界人民的和平民主事業，爲我們千百萬青年的美滿將來而共同向前邁進吧！希望你們緊緊團結在中國共產黨和人民政府的周圍，加強指導和培養，更深入的開展抗美援朝運動，並隨時響應偉大祖國的召喚。

及新民主主義的學習，並且好好充分準備，準備隨時響應祖國新的任何號召！同學們！同志們！我們今後將在不同的崗位上努力學習與工作，我們都是毛澤東一代的青年學生，我們要在毛澤東的光輝的旗幟下，朝着同的目標、共同的理想、共同的方向前進！前進！再前進！

響應祖國的號召走上光榮的崗位
保衛祖國保衛和平
歡送參幹同學　陳叔通

歡送你們到軍幹校去
努力學習全心全意為人民
服務抗美援朝保家衛國
鄧裕

秀的兒女，歡送他們——中國人民最優秀的兒女，希望經過不斷鍛鍊，成爲堅強意志所武裝的、掌握科學技術的幹部、迅速建設起強大的人民空軍、海軍和陸軍。斯大林「在克林姆里宮的紅軍學院學生畢業典禮大會上」說道：「幹部底眞正鍛鍊，是要在活的工作中，在學校以外，在和困難作鬥爭中，在克服困難的過程中去鍛鍊。」只有在學習和工作中，不怕困難，迎接困難，克服困難，才能在困難中鍛鍊出優秀的幹部。我們是需要有那種不怕困難、堅決求消滅困難的幹部。同學們！我們相信你們是能夠經受得起困難的鍛鍊，一定會成爲我們所需要的真正的幹部。請諸位同學們接受我們的保證：我們一定要幹好，在我們的崗位上，在我們中間沒有一個不爲祖國做出更大的成就，我們相信你們一定會勝利的。

參加軍事幹部學校
學習軍事科學
知識技術　鞏固勝利　捍衛國防　是中
國革命青年光榮任務
一九五一年一月八日　盛丕華

我們要把留下的工作勇敢地擔當起來！
上海市學聯主席 陳國彬

同學們！我是因爲工作需要而留下來的一個，我們將永遠記着你們堅決、勇敢、雄糾糾氣昂昂的面孔，記着你們在征途上的背影，我們帶着無限的勇氣和無限的信心和愛國熱情，來保衛祖國和平，同學們，你們去了的工作，我們會全部擔負起來，保證把它作好，我們會在留下的崗位上，把反美愛國的運動，以深入的而且開展。

親愛的參加各科軍事幹校的同學們！

今天正當美帝國主義積極武裝日本，瘋狂侵略朝鮮，嚴重威脅着祖國安全的時候，在這祖國需要你們的時候，你們以熊熊的愛國熱情，響應了祖國的號召，走上了國防建設的光榮崗位。你們是上海學生的光榮，你們在上海學生運動史上寫下了新的光輝的一頁。讓我們向你們致最崇高的敬禮！

我們的父母、兄弟姊妹、親友和同學們，我們永遠記着你們，向你們學習，把熱情獻給祖國，全心全意地爲人民服務，把一切獻給祖國的國防建設事業，永遠堅持和平，堅持正義，保衛祖國，保衛世界持久和平而奮鬥！

★★★ 光榮的爸爸歡送兒子記 ★★★

元慶，在市招生委員會祕書處工作的忻元慶，是交大土木系二年級同學，已獲批准了。五號下午他到車站去歡迎這位光榮的爸爸——他父親得到消息後來。這次他報名參加軍幹校，到一封信報，上面寫着「光榮錄取」，特致祝賀。看到後不知是誰打來的，不十分在意。

還在鎖江的時候，他就得到一個消息：他的親的兒子已經參加了軍事幹校，現在兒子知道原來是他的爸爸來祝賀他的了。當天晚上，他就趕到上海來，大家都有這個光榮的爸爸，就歡迎了這位光榮的爸爸。

頃刻，元慶同學的爸爸，忻老先生來了，同學們歡迎他，在歡迎會上祝賀了一番。這時他也被邀請在會上講話。

歡迎會就在同時主席簡短的歡迎辭下開始了。大家響亮的掌聲歡迎忻老先生講話。老先生回想國民黨反動派統治時期，富貴人家的孩子生下孩子，甚至又不許，而勞動人民住在草棚裏，生下孩子長得又白又胖，幾天就夭亡了。他覺得社會不合理要改造，改造社會要有領導，他興奮的說：「現在毛主席和人民政府

就在領導我們改造舊的社會。」忻老先生開始了他的講話，他從業務的接觸中體驗到人民政府是爲人民服務的。他說：「近一個月來，運往蘇北的糧食（華北來的），這一方面供應了蘇北的災民，一面又防止蘇北饑荒，這是解放後的新現象，他說這是過去反動政府是根本不想做的。現在的政府處處都是爲人民着想。

因此當他知道兒子要參加軍幹校時，雖也經過思想鬥爭——原希望兒子能夠畢業以後再爲人民服務——但是在他思想上的包袱已解除了，他認清了共產黨和毛主席的領導下國家是有前途的，他說：「把兒子交給毛主席還有什麼不放心的呢？」忻老先生還表示不但鼓勵他的孩子參加軍幹校之後，他堅決表示一定要參加祖國服務。

讓我們大家都來學習他的愛國主義精神，他說話受到同志們極大的歡迎。忻元慶同學在大家熱烈掌聲中也表示了他的愛國心。他的話，並且還要在自己的交通事業崗位上表現他的愛國心。他對家長們也講了話，他告訴大家他怎樣排除了

最後，全體同志都以最熱烈的掌聲歡迎會的同志來講話。歡迎會充滿着喜氣洋洋的氣氛。（羣）

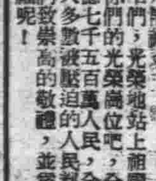

送參幹同學
胡厥文

朝鮮人民軍和中國人民志願部隊以正當的自衛，在美帝國主義侵略軍首當其衝的時候，上海的參幹同學們，熱烈響應了祖國的號召，紛紛投身到軍事幹部學校，這種英勇的行動，表示了你們爭取和平的決心，也表示了我中華民族的偉大精神。同學們，光榮地站上祖國所賦予你們的光榮崗位吧，全中國四億七千五百萬人民，全世界絕大多數被壓迫的人民，都在向你們致崇高的敬禮，並爲你們祝福呢！

民立女中全體師生員工
致參幹同學一封信

親愛的上海參加軍幹校的同學們：

今天你們走上最光榮的崗位，投身於我們偉大祖國的國防建設事業中去，讓我們在這裏向你們致最崇高的革命敬禮！你們是新中國的優秀兒女，你們有着中華兒女的偉大氣魄，有一顆心——「我愛我的家，我更愛我的祖國」，一個方向——爲保家衛國爭取世界永久和平而門爭。

你們這勇敢的表現，是具有上海青年的革命傳統的，上海革命青年過去曾先仆後繼地與帝國主義者及其走狗國內反動派進行着頑強的門爭，寫下了輝煌的史頁；今天你們爲了祖國，爲了人民，毅然地拋棄了一切個人的打算和顧慮，響應了祖國的號召，在上海學生運動史上，又寫下了光輝的一頁。

人民力量的壯大無比，證明了世界帝國主義是紙老虎，但我們決不可因勝利而放鬆對帝國主義及其走狗們的警惕性。所以我們必須鞏固與加強國防力量。同學們，勝利是屬於我們的，在偉大的愛國主義旗幟下！勝利前進吧！

我們民立女中全體師生員工，向你們保證，我們今後要更努力搞好學習，搞好愛國主義運動，加強國防力量，繼續深入開展抗美援朝運動，在現有的基礎上，創造更大的成績。同時希望你們服從組織，加緊學習軍事科學知識與技術，鍛鍊體格成爲優秀的國防戰士。最後讓我們緊緊地握手吧！願我們在不同的崗位上，向着同一目標——建立富強康樂的新中國前進！

光榮崗位這是制止侵略戰爭保衛和平建設最偉大的支柱
上海市參加軍事幹部學校全體同學壯游紀念
中國人民最優秀的兒女響應祖國的號召走上國防事業的
沈體蘭　一九五一、一、九

你們是祖國的好兒女，父母們的好孩子，我們的好學生。你們響應了祖國的號召，走進軍事幹校，學好使用現代武器的本領，保衛我們的大地，長空和海洋。你們是光榮的，在毛澤東旗幟下奮勇前進！
新以　一九五一年一月八

中蘇體育工作者友誼萬歲！
蘇聯籃球隊昨日與滬隊會師
連克滬聯學聯今出戰工聯橡膠兩隊
陳毅市長在開幕式上致熱烈歡迎詞

【本報訊】由蘇聯部長會議體育運動事務委員會派遣來中國訪問的體育代表團抵達上海後，昨天下午三時正，在市體育館和本市各界會師，上海各機關首長饒漱石主席、陳毅市長、曾山副主席以及外賓蘇聯駐滬總領事館副領事維里夏金、捷克駐滬總領事斯立馬克等到場參觀。籃球比賽昨共分兩場舉行，蘇聯隊均以壓倒優勢獲得勝利，首場以九十五比三十八勝滬聯，次場以六十七比四十五勝學聯；中間夾有一場東亞對駐滬部隊聯隊陪賽，結果東亞以四十五對三十五獲勝。（詳情見第五版特刊）

今天舉行兩場比賽，首場對工聯，第二場對橡膠業工會隊。

體育館大門口橫着「中蘇兩國體育工作者和運動員的永久友誼萬歲」的紅幅，球場周圍也繞以用中蘇兩國文字寫着的「歡迎蘇聯體育代表團」「向創造光輝成就突破世界運動紀錄的蘇聯體育工作者和運動員致敬」「學習蘇聯先進的體育」的長幔，毛主席、斯大林大元帥的巨像，在銀燈照得雪亮。近四千觀衆把市體育館塡得盈坑滿谷，大家聚精會神的看着球賽的進行，熱情而虛心的欣賞和學習着蘇聯隊的球藝。無疑的，蘇聯隊對上海各隊的表演，不僅是交流了經驗、感情，而且那種超越的技術和良好的運動精神必將對上海的球隊起極大的示範作用。

開幕式在響亮的兩國國歌聲中開始，三點十分，蘇聯隊、滬聯隊的隊員以各該國國旗前導繞場一週後，並立於球場當中，陳毅市長致開幕詞，他說：「我以上海市民的名義，歡迎蘇聯體育代表團蒞臨上海；我以上海市民的名義，歡迎蘇聯體育代表團和上海體育界舉行友誼比賽。

蘇聯體育代表團代表了共產主義優越的品質，我們向偉大的社會主義蘇聯學習，我們學習他們高度的技術和偉大的社會主義建設成就。通過文化教育的交流，中蘇兩國人民的友誼將更鞏固起來。中國與蘇聯兩大民族的合作，一定能打垮帝國主義。」蘇聯體育代表團羅曼諾夫團長接着致答辭說：

「首先請允許我代表蘇聯體育界，向你們致熱烈的兄弟般的敬禮。我們很高興能夠訪問上海，能夠親自向你們表示敬意。我們爲了和你們見面，走了幾千里地的路程。我們訪問中國的目的，是鞏固中蘇兩國體育界的友誼和進一步的鞏固中蘇兩國體育界的合作，交流體育運動方面的工作經驗。我們希望蘇聯代表團此次訪問中國，對於中蘇兩國偉大人民間的友誼和合作，對於我們爭取全世界和平的共同事業，將有所貢獻。中蘇兩國人民間永久的牢不可破的友誼萬歲！中國人民偉大領袖毛澤東萬歲！全世界勞動人民領袖，我們最好的朋友和導師斯大林同志萬歲！」在觀衆熱烈的掌聲和歡呼聲中，蘇聯籃球隊接受了獻花和獻禮，開幕式隨告結束，「向蘇聯籃球隊學習」、「毛主席萬歲」、「斯大林大元帥萬歲」的口號聲響徹全場。

招待委員會通知

【本市訊】上海市招待蘇聯體育代表團委員會發出通知如下：

一、因昨日天雨，逸園場地潮濕，今日不能應用，「逸園第二場」籃球比賽決定改在市體育館舉行。「逸園第二場」籃球比賽綠色入場券作廢。

二、凡持有本會「逸園第二場」橘紅色籃球比賽入場券者，請於本日中午十二時起至下午二時止，整隊準時前往市體育館。

三、凡持有本會「夜場第二場」籃球比賽入場券者，請於五時三刻入場。

四、上海人民電台今天下午三時起在九百千週轉播籃球比賽進行實況，希各界收聽。

軍幹校招生委會通知
青工投考幹校報名辦法
正式報名自本月十二日開始
招生委會舉行參幹青工座談

【本報訊】軍事幹部學校上海市招生委員會，茲發出關於青年工人投考軍事幹校報名及體格檢查的日期、辦法的通知，全文如下：

㊀青年工人投考軍事幹校正式報名手續自一月十二日開始，凡成立基層保送委員會者，即在基層保送委員會辦理；不成立保送委員會的基層組織，可到地區的保送委員會或所屬區招生委員會辦事處辦理報名手續。

㊁各基層或地區保送委員會或區招生辦事處，應對正式報名參加軍事幹校的青年工人進行初審，合格的發給申請書二份和體格檢查證一份，由投考人塡寫後當日送來，並在申請書和體格檢查證上各貼一寸的半身照片一張（共計三張），以便辦理體格檢查工作。

㊂青年工人體格檢查自一月十五日起正式開始。地點及詳細辦法另行公布。

㊃投考軍事幹校的青年工人在辦理報名和體格檢查手續時，希工廠企業的行政及資方予以便利。

【又訊】軍事幹部學校本市招生委員會，昨晚七時在工人文化宮交誼廳舉行參幹青年工人座談會。到青年工人周鼎、郁龍、鄭榮祥及光榮的參幹母親羅鳴鳳、媽媽張秀英等共四十餘人。招生委員會宣傳部長李家齊報告邀請青工及其家屬座談的意義後，大東南烟廠青工王偉華控訴美帝侵略的暴行；志願部隊在朝鮮的勝利更鼓勵了她參幹的決心。新星機器廠孫志華報告該廠已組成馬特洛索夫戰鬥隊，五金青工技術學習班羅貽德報告該班組成青年保國先鋒隊，印刷工會宣國樑報告該會已組成王孝和戰鬥隊，引起了歷久不絕的掌聲。德爾科燈泡廠青工周永祥、國棉一廠周頤梅等分別詳細地報告說服父母動人的例子。光榮的參幹母親羅鳴鳳說，父親有責任幫助兒子完成他的志願，說服母親的最好辦法是由父親來担任。國棉九廠光榮母親張秀英也親自送子參幹。參幹的青工正在以各式各樣方式展開愛國主義思想的學習，並作擴大青工參幹運動的宣傳，座談會在十時許結束。

各廠青工參幹運動展開
紡織工會召開動員大會
國棉十七廠已有廿八人報名

【本報訊】青工參幹運動已在各廠熱烈展開。紡織工會市委會爲響應青工參幹的號召，昨天上午在北京大戲院召開青工參幹動員大會，到會一萬千餘人。上總文教部副部長王若望在上作時事傳達，他號召青工們要有決心，那末一切參幹的困難，都能克服。招生委員會江怡同志對青工參幹的種種思想顧慮，作了正面分析。他說已報名參幹的青工，要帶動其他青工也來報名，同時積極生產，努力學習。

接着許多參幹青工報告克服困難經過。國棉十廠鄒一平報告說服家庭和愛人的經過。國棉一廠細紗間十八歲的青工周頤妹更生動地敘述了她的家庭參加革命的故事。她年老的父親，堅決志願參加朝鮮工作，已參幹了。哥哥在石家莊運輸工作，自己又參幹了。她母親起初顧慮，後來想起日本鬼子霸佔上海時所過的非人生活，她意志堅定了。爲了保持解放後所過的好日子，她毅然的讓她女兒參幹。從此，大家都稱她是光榮的母親。國棉十二廠王紹文介紹該廠組織家庭訪問隊，說服參幹青工家庭的經驗。國棉九廠杜石安報告了該廠女工鄭美華參幹的故事，鄭的父親是國民黨反動軍官，娶了小老婆，逃到台灣去，不顧她們母女死活。她參幹後，要去解放台灣。最後，主席范小鳳號召青工們，要永恆地保持上海紡織工人們的光榮傳統，堅定信心好好參幹；同時，把大會的精神好好地傳達給各廠廣大的青工同志們。

【本報訊】青工參幹運動已在各工廠中熱烈展開。國棉十七廠於前日正式成立保送委員會，由黨、政、工、團、勞模及老年工人等組成，分家屬工作、審查、編制、宣傳、秘書四部份，進一步爲青工們澄清思想顧慮及做好實際工作。由於黨團員們積極帶頭，該廠至昨日止報名參加幹校的青工已有二十八人，大家意志非常堅定，只待保送委會批准。紡紗間青工朱順才堅決地說：「我年紀雖然大一點，但爲打走那美國赤佬，我願意獻身給祖國。」以前女工陳春我高興地說：「我常常想，當一名人民的戰士那是頂光榮的事，現在能夠到軍事幹校去，是完全符合我心願的。」

大鑫鑄工廠的宣傳深入車間，六日下午全廠舉行青工動員大會。廠長方子重報告目前局勢，並說明自己鼓勵二個兒子參加軍幹校的經過。在一切問題都解決了的時候，但家裏的老祖母却不答允「放兩個孫兒走」，最後靠了父子三人團結一致，最後也把老祖母說服了。

這故事感動了全廠工人，思想已經醒悟很久的青工朱宏斌，馬上站起來說：「爲了保衛祖國的和平成長，我決心參加軍幹校」！跟着吳美友說：「漢城的解放，是我們志願部隊血汗換來的，我們要去支援他們」。黃梓泓說：「保衛祖國，我不顧一切」。黃友根和團員李根祥都站起來說：「我現在要堅決參加軍幹校！」該廠並還有許多青工在思想上展開了鬥爭。該廠並將舉行老年工人座談會，徵求老年工人對愛國青工參幹運動表示意見，以便進一步搞好生產競賽工作。（郁航·川水·穆非）

結合當前冬防工作
各區紛紛舉行代表會議
協助政府搞好反動黨團特務人員登記

【本報訊】在抗美援朝保家衛國運動深入展開聲中，各區紛紛結合了當前防特、防火的冬防工作召開各界代表會議；上海市軍管會在五日公佈的對於反動黨團特務分子實施登記辦法，更得到各區人民的熱烈擁護，並紛紛集會動員，以協助政府做好這項工作。

老閘區各界人民抗美援朝保家衛國代表會議，昨日下午在工商聯大禮堂舉行，出席各界代表千餘人。會上中國出席世界第二屆和大代表鄔裕志報告二屆和大的經過，工人、學生、工商、婦女、教育、里弄、宗教、軍工烈屬、機關工會、參加軍事幹校的青工代表均發言，表示要堅決執行政府的政策法令，堅決履行愛國公約，不囤積、不投機、不欠稅、不漏稅、不逃稅，加強冬防，購買公債，穩定金融物價，廣泛深入展開時事宣傳教育，擁護市軍管會對美國在本市財產管制和凍結措施，協助政府進行反動黨團特務登記工作。

嵩山區冬防工作動員大會昨晚七時半在法電大禮堂舉行，出席店員、工人、學生、民主婦女等千餘人。會上嵩山區公安分局長作報告，指出冬防工作的中心任務是防匪防特，他號召大家根據市軍管會「對於反動黨、團、特務分子實施登記辦法」，搞好登記、檢舉工作。

靜安區各工廠的工會幹部兩百多人，昨天晚上七點一刻在市西中學舉行對反動黨團特務分子進行登記的動員大會，公安局靜安寺分局汪分局長作報告，希望工會幹部回廠後，積極推動。

黃浦區政府昨邀請了各里弄冬防服務隊代表一百五十餘人舉行動員會議，區長報告了結合當前任務召開區各界人民代表會議的意義後，公安分局長姜毅號召大家協助政府做好對反動黨、團、特務人員的登記工作。

普陀區昨也有各單位工會委員和青年團支部委員六百多人在統益紗廠舉行了動員會議，區長趙霞報告反動黨、團、特務人員必需登記的意義後，公安分局長號召大家做好防匪、防特工作。

市長副市長就職禮實況 人民電台今晚錄音廣播

【本報訊】本市人民政府市長、副市長暨政府委員今日上午九時在市府大禮堂舉行就職典禮。上海人民廣播電台特派員作實況錄音，於晚上八時至十一時以九〇〇千週播送，屆時市民皆可收聽。

上海市反動黨、團、特務登記宣傳要點

甲　一般適用

一、反動黨團特務人員登記工作，是鞏固人民祖國和直接關係人民安居樂業的重大問題，每個人民都有責任協助政府完成這件工作。全市各工廠機關團體學校和各階層人民，應分別結合當前工作，特別應結合當前的抗美援朝保家衛國運動與冬防工作展開宣傳。在宣傳中，應着重說明一切反革命分子的罪惡特務活動，是美蔣匪在其各種戰爭失敗以後，破壞我生產建設，破壞人民民主勝利與中國人民幸福的主要方式之一。應說明反動黨團特務人員登記與一般社會治安工作的密切關係，展開這一工作是每個愛國人民的責任。

二、人民政府對特務及其他反動黨團分子的政策，是鎮壓與寬大相結合，凡罪大惡極，經再三勸論仍繼續活動，到底頑固不化，與人民爲敵者，必堅決加以鎮壓，決不姑息寬容；但任何特務分子，如能及時悔悟，眞心改過，當酌予自新的機會。

三、目前形勢是人民革命事業在政治上、軍事上、經濟上繼續取得偉大的勝利，美帝的侵略罪行，已遭遇全世界人民和平民主力量空前的堅決反對，美蔣匪幫的一切陰謀必然失敗。一切反革命分子祇有及時悔悟，改過自新，才是唯一的生路，否則就是自趨滅亡。一切顧慮和懷疑，都是對特務匪徒自己有害的。

四、凡解放後已決心悔過自新的反動黨、團、特務分子，現在出來登記，正是表示自己願意走向光明，應毫不猶豫，迅速向政府坦白自新，辦理登記。

五、特務及一切反革命分子的父母妻子及其親戚朋友，應督促他們從速向政府坦白登記自新，以免當人民政府給予法律制裁時，全家受到恥辱。

乙　社會登記部分適用

一、反動黨團特務登記，是徹底肅淸反革命分子的具體鬥爭任務，人民必須以行動來響應政府的號召，發揮羣衆力量，結合廣大人民具體利益，展開全面廣泛深入的宣傳，展開檢舉密告等羣衆性運動，促使一切反革命分子在思想上瓦解，及時悔悟，坦白自新。

二、廣泛暴露匪特及一切反革命分子的罪行；及其對人民的危害性，激發羣衆對反革命分子的高度仇恨。

三、美蔣匪特及一切反革命陰謀活動，在強大人民力量下面，必然歸於失敗，反革命分子如不及時悔悟，必然要受到應有的懲罰。

四、一切被迫脅從參加反革命活動的分子，如能及時悔悟，坦白自新，就必然要受到寬大處理。

丙　國營工廠企業登記部分適用

一、人民政府對過去曾參加反動組織的人員，祇要他們能夠坦白悔悟，一般是採取寬大處理的方針。在此正確方針下，很多過去曾參加反動組織的人員，解放後都已接受改造，坦白自新，人民是歡迎這種自新和改造的。這個方針，今日仍然不變。

二、過去曾參加反動組織的人員，在今天有些已僅是歷史問題，這次辦理登記，無異是替他們解下了沉重的包袱，因此，他們應該迅速履行登記，切勿因受少數破壞分子威脅利誘，嘲諷誣陷而自誤。

三、過去曾參加反動組織的職員，應當認識這次反動黨團特務登記，是人民允予坦白自新的良好機會。

四、過去曾參加反動組織的工人們，一般都是被迫脅從的，經過這一次的登記，可以更徹底的恢復清白面目，並應該積極起來進行反革命特務罪行的控訴。

五、直至今日尚有少數因被脅迫欺騙而繼續進行反革命活動的分子，這次反動黨團特務登記，是他們「跳出苦海」的良好機會，應立即覺悟，迅速向人民立斷，勇於自救。

六、國營工廠企業一般同志對眞誠坦白決心改造進行登記的人們，應該給以鼓勵與溫暖，切勿歧視。

七、反動黨團特務登記工作，是直接關係廣大人民特別是廣大工人階級生產建設的重大任務。工人階級是革命的主力，亦是防奸的主力，應積極協助政府完成這一工作。

丁　有關主要文件

一、毛主席在人民政治協商會議全國委員會首屆全體會議上有關提高警惕及加強對反動敵人鬥爭的指示；

二、毛主席在中共七屆三中全會上報告「爲爭取國家財政經濟狀況基本好轉而鬥爭」中八大任務之第七項；

三、中國人民政治協商會議共同綱領第七條及第十條；

四、上海市軍事管制委員會治字第一號布告；

五、上海市軍事管制委員會第二號布告；

六、本市冬防工作委員會決定；

七、上海市軍管會公字第三八號布告及「對於反動黨團特務人員實施登記辦法」。

上海市反動黨、團、特務人員登記總處製

上海市反動黨、團、特務登記宣傳標語

甲　一般適用

一、政府對反動黨、團、特務分子的政策是：「首惡必辦，脅從不問，立功受獎」。

二、迅速登記，坦白自新，是反動黨、團、特務分子的唯一生路！

三、抗美援朝保家衛國，肅清美蔣的殘餘走狗特務匪徒！

四、全市人民動員起來，檢舉特務分子，鞏固社會秩序！

五、加強警惕，加強冬防，堅決展開反匪特鬥爭！

六、肅清一切隱藏敵人，鞏固治安，保障生產建設！

乙　社會登記部分適用

一、反革命分子企圖隱匿或抗拒登記者，是自趨滅亡！

二、早一日登記，早一日自新，反革命分子勿誤時機！

三、遵期登記，寬大處理，抗拒登記，決予嚴懲！

四、自動繳出武器、電台、文件、檔案及公產的特務分子，減免處分！

五、隱藏破壞武器、電台、文件、檔案的特務分子，嚴懲不貸！

六、檢舉反革命特務分子及其組織因而破獲者，予以獎勵！

七、包庇隱匿特務分子者，依法懲辦！

八、特務分子的家屬親朋，應督促犯罪者登記自新！

九、特務分子擾亂革命秩序，危害人民利益，是人民的公敵！

丙　國營工廠、企業登記部分適用

一、遵令履行登記，放下歷史包袱，弄淸歷史，恢復淸白面目！

二、提高警惕，防止反革命分子陰謀破壞！

三、加強保衛工作，嚴防匪特破壞生產建設！

四、特務分子造成社會恐怖，破壞經濟建設，是人民的公敵！

五、工人階級是革命的主力，也是肅特的主力！

上海市反動黨、團、特務人員登記總處製

輪船業慶祝漢城解放 金仲華報告和大情況 該業通過業務公約

【本報訊】本市輪船業昨日在六樓舉行慶祝漢城解放大會，聽取出席和大代表傳達，並和大代表見面，以動員該業進一步展開抗美援朝保家衛國運動，出席該業各公司負責人三百人左右。工商聯秘書長胡子嬰在大會講話，指出了輪船業在抗美援朝保家衛國運動中的任務。他勉勵該業要努力完成稅收，以求科學管理，減低成本，也得影響各地運輸品的低廉。

金仲華報告了出席二屆世界和大的一般情況後，着重地告訴大家因爲中國人民革命的偉大勝利，中國代表在國外受到了空前熱烈的歡迎和招待。他詳述了波蘭人民在希特勒匪幫瘋狂破壞後的廢墟上，怎樣忘我地在五年中造起高樓大廈，建立了新的美麗的華沙城。他並描述了金碧輝煌的莫斯科下鐵道的壯麗，說明社會主義是無窮力量的源泉。他說：社會主義國家和各新民主主義國家的人口有八億，再加上其他各國愛好和平的人民，世界上保衛和平的力量是非常強大的。

會上並通過上海市輪船業抗美援朝保家衛國業務公約，公約內容有「提高運輸效力，完成運輸任務」等八項。

公安局又破獲匪特巨案
主犯潘守榮等先後落網

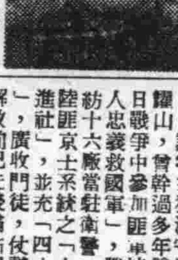

匪特潘守榮

【滬市新聞處訊】本市人民政府公安局近又破獲匪特組織「中國蘇浙人民反共抗俄救國軍」（該匪特組織後改「中國蘇南反共救國團」）一巨案，主犯潘守榮、王萬泰、徐應生等以下匪特四十餘名，均先後落網，並繳獲電台一座、手槍兩枝、偽關防、派令及反動傳單等多件。

該案主犯潘守榮，化名水耀山，曾幹過多年偽警察，抗日戰爭中參加匪軍統系統「忠義救國軍」，勝利後調中統局京士系統之「中國勞工協進社」，並充「四十一支社長」，廣收門徒，仗勢橫行，至解放前已先後霸佔四人爲妾，解放後又私藏手槍三支，雖經兩度命令收繳，均未坦白。去春與匪王萬泰、徐應生等從事陰謀活動，却加緊以「中國人民蘇浙反共救國軍」爲首，王萬泰自任「總指揮」，徐應生爲「副總指揮」，王萬泰委共匪特爲「大隊長」、「書記官」，天祥水泥廠工人劉賢，刻製關防，印發反動傳單，同時派令調查我機關情況，與各犯共同架設電台，通報匪區；更陰謀破壞滬西某處之變壓器，造成西區黑暗，以便趁亂進行搶劫破壞活動。同時大肆發展匪特組織，在武康、杭州一帶成立匪「中國人民蘇浙反共救國團」、「杭嘉湖先遣隊」。去年四月間，潘匪至無錫發展特務組織，誆騙販賣之女朱××及唐××與其同行，途中以手槍威脅朱女，並將其左輪槍綁在朱女大腿上以掩耳目。至無錫後，竟又在旅館內強姦朱女，當時朱已懷孕六七個月，被姦後不久即告流產，潘犯並利用女性之羞恥心，強迫朱、唐兩人參加匪特組織。五月間，與匪徐應生先後去香港，企圖與匪京士聯絡。及至同案犯匪培林爲我捕獲後，潘、王、徐各匪仍不知悔悟，反而更改匪特番號爲「蘇南反共抗俄救國軍」，繼續在本市及南翔等地進行反革命活動，但終爲我公安局先後擒獲，將分別依法嚴辦。

保衛和平分會遷移新址辦公

【本市訊】中國人民保衛世界和平反對美國侵略委員會上海分會，即日起由上總一〇一室遷至南京西路一二五〇號九樓辦公，電話爲九二二五〇接九樓。各界有事接洽可即逕往上述地址，或以電話直接聯繫。收慰勞袋地址仍在武康路一二九號，電話爲七四一八四。慰勞金則仍由本市人民銀行各支行代收。

「新愛國主義」講座播講次日重播一次

【本市訊】中國保衛世界和平反對美國侵略委員會上海分會、上海人民廣播電台聯合舉辦之「新愛國主義」講座，爲便於各機關團體組織收聽起見，要求在每次播講的次日（即每星期四）早晨八時至八時四十分在八〇〇及五九八五千週由播音員重播一次。十日講座由王芸生先生講「舊中國與新中國」，十一日早晨即依上述辦法重播，希望各機關、學校、團體注意組織收聽。

潘守榮罪惡昭彰
朱姓女憤怒控訴

【本報專訪】受匪特潘守榮用強姦汚而被威脅參加特務組織「中國蘇浙人民反共救國軍」的朱姓女子，昨以無比的憤怒，把被潘匪欺騙的經過，羞憤的傾吐。她咬牙切齒的說：「我要求人民政府嚴懲這個十惡不赦的魔鬼，叫我坐兩年大牢也是願意的。」

她的一家受了潘匪的迫勒已有多年。她的父親在偽警察分局做警士時，潘匪在偽分局附近擺香烟攤以維持一家生活。那時潘匪騎在人民頭上，時常仗勢欺人，她父親爲了便利擺攤起見，不得不拍他馬屁，除孝敬香烟外，有時還邀他到家大吃一頓。潘匪老實不客氣的有吃有拿。抗日勝利後，潘匪便到中紡十六廠當駐衛警，做着特務工作。在這時期，潘匪不再到他家去。一九五〇年的新年後，有一天晚上八點多鐘，潘匪帶了個陌生人到她家裏，說是路過訪問，沒有其他事情。不過潘匪見到她，竟表示願意替她做媒，以後又藉着做媒的事情去了幾次，雙方變得很熟。有次她們在潘匪的家裏，看見了第三個小老婆，潘匪要唐姓女子跟他到無錫去白相，當時她們表示不肯，潘匪竟露出猙獰的面目，用着威脅的口吻說：「嗯，不去也得去！」她們見勢不佳，只得答應了。說到這裏，她悲切切的說：「從此我們遭到不幸的局面了。」因爲她們懾於威脅答應後，潘匪立即從枕頭底下拿出一支手槍，要她們設法帶到無錫去，她們見到手槍不肯去，但是潘匪獰笑着不斷用槍恐嚇：「他媽的，答應了又不去，你們還想有生路嗎？老實說不去也得去。」於是她們又屈服了。

潘匪乃將手槍綁在她的大腿上，一同到無錫去了。他們在無錫惠山玩了一通，爲了買不到車票，便在車站不遠地方一家旅館開了個房間，這天便中了這個惡魔的計，失身了。回上海後，她們又受潘匪的威嚇不敢聲張，並將他們叫到淮海路一個弄堂樓上，潘匪在她們的手提包裏拿去兩張照片，又替她們塡上二張單子，過了兩天，潘匪送去兩張派令，她們始知受了潘匪欺騙，做了反動派的特務了。最後她說：「我眞後悔，糊裏糊塗替反動派做了一次送槍的工作，幸虧人民政府寬大，否則我死無葬身之地。現在我已覺悟，再也不會走入這條危害人民的道路，我要用我的力量協助政府來殲滅這批殺害人民的害蟲！」（陳天賜）

上海港輪船進出口動態表（一月九日）

船名	公司類別	進口日期 月	進口日期 日	進口港埠	出口日期 月	出口日期 日	開往港埠	停泊碼頭
德安	客貨輪	一	十	漢口	一	十二	漢口	第三碼頭
江華	客貨輪	一	十二	漢口	一	十四	漢口	第三碼頭
江明	客貨輪	一	十四	漢口	一	十六	漢口	第三碼頭
江安	客貨輪	一	十六	漢口	—	—	漢口	第三碼頭
江順	客貨輪	—	—	—	一	十	漢口	第三碼頭
民貴	客貨民生	—	—	—	一	九	宜昌	[illegible]民生

有獎定期儲蓄存款開獎公告

查本行舉辦之有獎定期儲蓄存款，本期（一九五〇年十二月份）共收儲二十二萬整戶，按照章程第五條規定分配獎額：

頭獎……一個	二獎……四個	三獎……十六個	副附獎……四個
副頭獎……一個	副二獎……二個	副三獎……八個	副附獎……二個
四獎……每二十五聯號產生一個共計八千八百個			

定於一九五一年一月十日上午九時在上海南京西路大光明戲院當衆舉行開獎，中獎號碼除由報紙公告外，並由華東（短波5985千週·11.30時　中波800千週·22.45時）上海（中波1280千週·13時—19.30時）兩人民廣播電台廣播，希華東區各地儲戶準時收聽。特此公告

中國人民銀行上海分行

一九五一年一月九日

上海市人民政府衛生局公告

衛防（51）字第三號

查本年飲食及有關衛生廠店場所請領營業許可證發證辦法及收費標準，業經呈奉上海市人民政府本年一月七日秘字第七號批准在案，茲定於本月十日起至二月十日止，凡申請領證者，按照營業性質，限期內向所在地區衛生科辦理申請手續，逾限未領新證者，以無照營業論處。特此公告週知。附一九五一年飲食及有關衛生廠店場所請領營業許可證發證辦法及收費標準各一份。

局長　崔義田
副局長　王聿先　李穆生

一九五一年飲食及有關衛生廠店場所請領營業許可證發證辦法

一九五一年一月八日

一、凡領有本局一九五〇年營業許可證之各種飲食及有關衛生商店，經各區覆查結果，除確有危害人民健康或安全者外，一律准予換發一九五一年營業許可證。

二、凡在一九五〇年十二月十五日以前開業而未申請領證之商店場所，應於領本年許可證時補繳一九五〇年證費，其金額按一九五一年辦法計算；其在一九五〇年十二月十五日以後開業者，得免收一九五〇年證費。

三、各廠店係依照一九五〇年營業情形，並參考舊證等級重新核定之；新開廠店，依照開設地區、資本金額、範圍大小，比照老開廠店按實核定之。

四、各業許可證收費標準，根據附表。

五、牛乳場係依照收場牛隻數目而規定，凡收場牛隻不滿十頭者，概作十頭計算。

六、計費規定如下：甲、牛乳場每年每頭一萬元。乙、牛乳場每年每頭八千元。各級乳場每年六千元。

七、各業經營冷飲者，另須領冷飲店營業許可證（冷飲廠在內），但兼售少數合格瓶裝冷飲者，可免領證。

八、有關衛生廠店場所，須經調查合格後，再予核發，逾期申請，以無照營業論處。

九、本辦法呈奉市府核准後公佈施行。

飲食及有關衛生廠店營業許可證收費標準

組別	號	廠商或場所名稱	級一	級二	級三	級四	級五	級六	級七	級八	級九	級十	備考
飲食品製造廠	1	飲料製造廠	80	60	40	30	20	12					
	2	冷飲製造廠	80	60	40	30	20	12					
	3	糖果麵包廠	80	60	40	30	20						
	4	罐頭食品廠	80	60	40	30	20						
	5	調味品製造廠	80	60	40	30	20						
	6	禽獸產品廠	80	60	40	30	20						乳品製造廠包括在內
	7	植物油廠	80	60	40	30	20	12					
	8	醬園醃坊			40	30	20	12					
	9	糖坊				30	20	12	8				
飲食店	10	酒菜館	80	60	40	30	20	12	8	5	2		
	11	茶室西餐館	80	60	40	30	20	12	8				
	12	冷飲店			40	30	20	12	8	5	2		
	13	糖果茶食罐頭食品店			40	30	20	12	8	5	2		
	14	南北雜貨店行			40	30	20	12	8	5	2		
	15	糕糰店				30	20	12	8	5	2		兼營酒菜飯者，應以主要營業部分領證
	16	炒貨店						12	8	5	2		
	17	水菓店行					20	12	8	5	2		
	18	大餅油條麵食點心店					20	12	8	5	2		
	19	筋粉豆腐店						12	8	5	2		
	20	油醬酒店					20	12	8	5	2		
	21	鹵臘味店					20	12	8	5	2		
	22	鮮咸肉火腿行店			40	30	20	12	8	5	2		
	23	切麵店						12	8	5	2	1	
	24	水產店行				30	20	12	8	5	2		
	25	禽獸商店及鷄鴨蛋行			40	30	20	12	8	5	2		
	26	地貨行及荳芽咸菜作						12	8	5	2	1	
有關衛生廠店	27	牙粉牙膏廠	80	60	40	30	20	12					
	28	農牧場			40	30	20	12	8				牛乳場未包括在內，請參照第五條辦理
	29	屠宰場		60	40		20	12					依據一九五〇年十二月份各場所宰牲畜總數核計在一萬頭以上者爲六〇萬，五千頭以上者爲四十萬，一千頭以上者爲二〇萬，一千頭以下者爲一二萬
	30	牛羊豬棧					20	12	8				
	31	冰廠及冷藏庫			40	30	20	12	8	5			包括機冰廠天然冰廠冷藏庫冰箱及冰店
	32	熱水店							8	5	2	1	
	33	游泳池		60	40	30	20	12	8				
	34	浴室					20	12	8	5	2		
	35	理髮店					20	12	8	5	2	1	
	36	洗衣作					20	12	8	5	2		

附註：

一、除牛乳場、乳品製造廠、屠宰場、牛羊豬棧，須向本局乳肉管理所辦理申請手續外，其餘各類均應向所在地區衛生科辦理申請。

二、九、十兩級在郊區及棚戶區可適用。

三、收費標準以萬元爲單位。

四、繳費辦法，申請人接獲所在地區衛生科繳款通知書後，即向附近人民銀行於限期內繳款，不得以現款交與任何人收受。

五、憑繳款收據於五日內向所在地區衛生科領取許可證。

宋志謀　龐持銘　結婚啓事

我倆訂於五一年一月九日在常熟結婚　敬告諸親友

Testigon TABLETS
蓋賜雄 片劑
主治：男性賀爾蒙缺乏症
上海發康藥廠　電話：七四一二四
藥房均售

亨得利總分行　全國馳名　貨眞價實
軍151417占金字夜光男用或女用游泳表四十九萬
開眞金單眶女手表卅八萬雙馬五十九萬
用新式長三針金字全鋼軍用手表卅九萬
用夜光閘鐘夜光手表廉價供應歡迎比較
總行地址：南京路新新公司對面
第一分行：淮海中路華龍路口
第二分行：南京西路戈登路口
外埠函購原班回件寄費四千

長江書店
郵購服務部★迎接文化建設高潮
爲外埠讀者服務
全國工具書圖書集
大量供應
圖書館及團體閱讀訂購另有優待
備有詳細書目一厚冊函索即寄
上海(11)山西南路31弄五號
電話九八五四〇號

★歡迎蘇聯體育代表團籃球隊蒞滬★

蘇聯籃球隊在滬兩戰皆捷

勝滬聯95：38　勝學聯67：45

滬聯籃球隊與蘇聯籃球隊跳球（本報攝）

對滬聯

【本報訊】蘇聯籃球隊昨天第一場對滬聯，原定下午三時在逸園舉行，因陰雨改至市體育館比賽。三時三十五分比賽開始，由蘇聯希義亞果夫和隨隊南來的宋君復担任裁判。蘇聯隊出場的是閣義夫（9）、布達烏塔斯（14）、雷索夫（6隊長）拉古那維秋斯（19）、庫拉木（11）。滬聯隊首以黃柏齡、包松圓、樂嘉洲、吳成章、盧鼎厚五人應戰。跳球後，雙方立卽展開快攻戰術，蘇聯隊雷索夫得球後躍起上籃，包松圓阻攔犯規，客隊兩罰不進。滬聯得球反攻，包松圓單手投進，二比零首開紀錄。蘇聯隊布達烏塔斯和闊義夫相纏傳分，以四比二超出。滬聯穩紮穩打，八分鐘時樂嘉洲轉身托入，四比四扳平。蘇聯隊不斷進攻，連射皆中，滬聯隊犯規累累。包松圓、樂嘉洲在吳成章掩護下投進兩球。但因防守不易，滬聯叫停換人，這時比數是十四對八。場上除留下盧鼎厚一人外，其餘四人是魏啓現、王永芳、田福海、曹志吉。田、王左試右探，稍見起色，扳成十二比十六。比數最爲接近。未幾，蘇聯隊再施威力，不久盧鼎厚四次犯規罰出，吳成章替入，苦戰到底。此時，滬聯頓見緊張，陣容混亂，比數乃愈差愈遠。上半時完了，三十九比十六，滬聯落後二十三分。

下半時蘇聯隊原班人馬上場，滬聯則由何增、樂嘉洲、葉雲山、王存忠、包松圓上陣。雙方爭奪激烈，滬聯沉着應戰，施展緊拉釘人，逼得對方無法上籃，[illegible]局勢，致開賽七分鐘各無建樹。但好景不常，[illegible]分數扶搖直上。滬聯隊緊追不捨，奈因後力不足，終於一瀉千里。戰至八十四比三十四時，滬聯隊樂嘉洲竄入上籃，蘇隊庫拉木正面猛撲，犯規四次，被罰出場。闊爾吉亞（10）入場，快攻不停，滬聯隊束手無策，結果乃以三十八比九十五敗給蘇聯。成績如下：

蘇聯隊	籃	罰	犯	分
布達烏				
塔斯	十五	七	○	三七
雷索夫	八	三	三	一九
庫拉木	五	四	四	一四
闊義夫	七	三	二	一七
拉古那				
維秋斯	四	○	二	八
闊爾吉亞	○	○	○	○
總計	三九	一七	一一	九五

滬聯隊	籃	罰	犯	分
樂嘉洲	二	○	一	四
田福海	四	一	二	九
黃柏齡	○	○	○	○
王永芳	三	○	二	六
盧鼎厚	○	○	四	○
尚崇嶺	○	○	一	○
包松圓	四	○	二	八
魏啓現	○	○	三	○
葉雲山	○	○	二	○
吳成章	四	三	二	一一
王存忠	○	○	二	○
曹志吉	○	○	二	○
總計	一七	四	二三	三八

對學聯

【本報訊】昨晚八時半起，蘇聯隊再與本市學生聯隊比賽。七時半起先由東亞體專對部隊聯隊比賽，兩隊實力均衡，上半時部隊聯且以廿二比十一領先。下半時東亞力追，反以四十五比卅五獲勝。

主力戰開始，兩隊排開陣容。蘇聯隊以闊爾吉亞（10）、撒布利斯（15）、果里巴果夫（4）、希林什（5）、福拉索夫（12）等五人上場。學聯五人則爲樂嘉洲、盧鼎厚、黃柏齡、何增、徐仲巳。裁判希義亞果夫和鄭志芳。

在最初五分鐘內，蘇聯隊即以十一比五佔先，學聯僅賴罰球得分。五分鐘後學聯漸見活躍，樂嘉洲連續投中，一氣追成十比十五，極有生氣。盧鼎厚、樂嘉洲、徐仲巳、何增演出佳妙，掌聲不絕。客隊長人中鋒闊爾吉亞的托球，果里巴果夫和福拉索夫的近投，全很得心應手。上半時最接近約分數爲廿六比廿二，學聯僅落後四分，但在將告結束的三分鐘內主隊又連失數球，遂以三十三比廿五的積分完成上半場，蘇隊淨勝四球。這中間學聯曾經叫停兩次，兩隊全未換人。

下半時開始，兩隊原班人馬上陣。不久蘇隊即以闊義夫入代撤布利斯，學聯鎮靜應付，頗見效果。但正在氣勢增張之時，盧鼎厚忽然四次犯規罰下，高家驥入代，難免稍有影響。但是接着客隊果里巴果夫也告犯滿。換上隊長雷索夫（6）。這時的比數是四十四對三十三。接着徐仲巳犯規，易以洪松鶴，比數爲四十五對三十九。小高遠投中鵠，何徐也連連射中，學聯追到四十一比四十五，又是相差四分。這是下半時學聯積分的最高峯。

不久黃柏齡傷足，替上羅少瓊。學聯陣綫減弱，客隊立即乘機反攻，追到五十九比四十四。此時距終場僅三分鐘，學聯乃採用慢打戰術，拖延時間，未曾一次投籃，但也被蘇隊搶過數球，遂以六十七比四十五結束全場。學聯輸了廿二分。

蘇聯隊闊爾吉亞得分最多，希林什身手矯健，福拉索夫的投射也極順手。學聯樂嘉洲爲全賽最大功臣，徐仲巳何增的衝刺，盧鼎厚的靈活，也夠令人叫絕。黃柏齡射球不多，亦均未命中，但是在運球搶刧上起了一點作用。總之，學聯全隊隊員都盡了最大的責任，對付像這樣一個強隊，僅負廿二分，也算很難得了。

蘇聯隊	籃	罰	犯	分
副隊長果里巴果夫	四	二	四	十
闊爾吉亞	六	四	三	十六
希林什	三	○	二	六
福拉索夫	四	四	三	十二
撒布利斯	一	一	二	三
雷索夫	四	○	一	八
闊義夫	五	二	二	十二
總計	二七	十三	十七	六十七

學聯隊	籃	罰	犯	分
黃柏齡	○	一	二	一
羅少瓊	○	○	○	○
樂嘉洲	五	二	二	十二
何增	三	二	三	八
高家驥	二	一	○	五
洪松鶴	○	○	○	○
徐仲巳	四	○	四	八
盧鼎厚	四	三	四	十一
總計	十八	九	十五	四十五

蘇聯籃球隊在京津甯滬比賽成績

在北京	一九五〇年十二月廿八日	勝京聯	五六：四三
		勝學聯	六〇：二一
	廿九日	勝體聯	六二：二一
		勝京聯	九一：一七
	卅日	勝體聯	九〇：一三
		勝學聯	六〇：二七
	卅一日	勝京聯	八四：四一
在天津	一九五一年一月二日	勝津聯	一〇〇：二三
		勝津白	七三：一九
	三日	勝津鐵	六〇：二六
		勝津紅	七五：二三
在南京	一月六日	勝軍聯	九六：二九
		勝青聯	一〇三：三一
在上海	一月八日	勝滬聯	九五：三八
		勝學聯	六七：四五

蘇聯籃球隊今天賽程

第一場對工聯　第二場對橡膠業工會

【本報訊】今天兩場球賽均在市體育館舉行，[illegible]茲將兩隊名單誌後：

蘇聯隊 [illegible]

工聯隊 [illegible]

橡膠業工會隊 [illegible]

兩賽觀後

本報記者

蘇聯籃球隊昨天在滬比賽兩場，下午對滬聯，以九十五比三十八獲勝。晚間對學生聯隊，再以六十七比四十五告捷。論實力，滬聯較學聯爲強，但是他們所負的比數反較學聯爲大，原因是：

[illegible]

塔斯獨得三十七分，這固然由於他的技術高超，但是滬聯在「一看人」上也很失敗。隊長雷索夫是全隊靈魂，他指揮他們靈活運用戰術，打到九十五分，[illegible]

怎樣練成一個好籃球隊

斯班達里揚（訪問中國的蘇聯體育代表團籃球隊總教練）作　方璸譯

一九四九年的總結裏，指出了我們蘇聯的籃球員是沿着正確的道路，參加這一有趣的運動之羣衆，是在大量地增加着，我們最優秀運動員的技術也到達了優良的境地，他們現在，在歐洲已經是一支堅強的隊伍，在布達佩斯國際學生比賽中，蘇聯的籃球員得到「光輝的勝利」，榮獲了二十六個金牌，和世界學生選手的光榮稱號，我們的球隊兩次贏得了法國的球賽。該隊的球員是曾參加過倫敦奧林匹克賽，獲得亞軍的。

尤其值得注意的是蘇維埃聯盟共和國盃的淘汰錦標賽幫助了各個聯盟共和國中球隊的發展比賽，規定了在每一個聯盟共和國中的優勝者，有權參加到全聯盟的錦標賽中去。這一個遠景使所有的籃球員們去開闢新途徑，繼續不斷地改善策略和技術，去精益求精。

這些以往得到的成功，是不能認爲滿足的，相反地，是應該不斷的要求改進，使我們在歐洲的地位，更加鞏固起來。聯共（布）黨中央一九四八年十二月二十七日的決議號召我們能把蘇聯運動員的技術提高到最高的階段，在各最主要項目的運動上，都能佔到世界第一。

要完成這樣一個任務，我們應該怎樣來做呢？我想來談一些原則問題，關於體格上策略上技術上的準備，同時附帶地來推一些教練的基本問題，所有籃球技巧，想獲得最遠大的發展，是要依靠這些來解答的。

論體格的準備

缺乏強健的體格準備，決不能成爲籃球界中的甲等球隊。我們最優秀的名手都懂得這個。根據着這一個方針，經常從事於各種運動，並且在各種競賽裏，進行得也相當順利。正如得獎過的蘇聯混合隊隊長雷索夫（被稱爲多才運動家）在三鐵（鐵餅鉛球標槍）和足球比賽中，替自己俱樂部保持了光榮。運動家高里耶，是頂好的棒球和排球員，還有許多很好的運動名手，波特馬開兒、高兒拜高夫等等，都具備這些技巧。從各項運動中所得的體格準備，知識，經驗，改進了籃球員，非常可能地幫助他們在心愛的運動中去提高地位。相反地，在現在的籃球部門中要來發展體格的準備，是可能便非常之少了，尤其明顯的，打球的青年兒童們往往祇做些對於籃球的各種練習，着重各種策略，技術的熟練。忽略了各方面的體格準備；更有些教員教育青年兒童們專門去從事一項運動，認爲幾項運動是有害球員的前程，這是一個極大的錯誤。這一種情況是造成兒童們不能在體格上去足夠的發展，一到成年後便停留在原有成就上，再也不能向前進展。

應該記住，不是靠專門的籃球訓練來造成高超的技藝，而是從各方面的體格準備加上籃球的訓練。

論打球技術

蘇聯籃球界要達到遠大的發展是必需改進存在着的各種[illegible]

論爭取快速技術

[illegible]

論策略

[illegible]

論教授的方法

[illegible]

雙錢牌

標準球鞋

其工料之佳唯運動同志能深切了解

錦標球鞋

大中華橡膠廠出品

上海延安東路二七二弄三十二號

回力Ⓐ球鞋

弓形底

製造精良◎譽滿全國

此次上海籃球代表隊隊員所穿球鞋係本廠出品

正泰信記橡膠廠出品

發行所：上海延安東路五五號　製造廠：上海大連灣路

中華國貨　註冊商標　久　上海　中央橡膠廠出品

久字牌

各體育界一致採用

彈力適當　打氣簡便

重量圓度　適合標準

堅固耐用　着水不變

膠皮籃球

全國各大體育用品公司均有出售

上海中央橡膠廠最新出品

發行所：西康路六八九號　電話：六二八八一

歡迎蘇聯體育代表團

中蘇兩國緊密團結

四明銀行　建業銀行

中國通商銀行　中國實業銀行

新華銀行

給援朝志願軍的慰問信

一

援朝志願部隊的全體指戰員同志們：

漢城光復的消息今天傳到了上海，爆竹聲和鑼鼓聲響徹在每一條馬路上，彼伏此起；小學生們高舉了祖國的旗幟，打着鑼鼓，整隊遊行在每一條馬路上；歡送參加軍事幹部學校的愛國青年的隊伍中，加添了大幅的「慶祝漢城光復」的橫幅；這裏的狂歡鼓舞的情形，和你們在漢城街道上看到的朝鮮人民的狂歡鼓舞定然是一樣的。

我就是懷着這樣一顆狂歡的心，寫信給你們，我要道賀你們一路的得心應手的光榮的勝利，我要道賀你們所創造的一段絢爛輝煌的歷史！我要爲祖國道賀，在邊境之外，人民的力量抑制住了犯野獸、殘酷的帝國主義強盜軍隊，我要爲全世界的人民道賀，因爲和平是鞏固了，那麼，我得道賀你們，這些也都是你們的卓越的功績。

是你們，把我們對美帝的切齒仇恨帶到了朝鮮，射向敵人；是你們把我們保衛和平的意志結成了鐵綫，勒住了殘害人民的戰犯的脖子。

作爲一個文藝工作者，我熱愛祖國、人民與和平，「我願意我的筆是槍」，來驅除掉一切危害祖國、危害人民、危害和平的敵人；我熱愛我們祖國的英勇的代表者們，那麼，我將只有更多的題材：你們英雄，你們的勇敢和機智是最好的題材，是最典型的、最鮮明的題材；……

我是在激動中寫的信，只能是簡短的，但是我相信，在寒冷的冰雪裏的智慧的人，將會是一份歡欣和祝賀。因此，我就毅然地準備把它寄來，並且還附上我的

最崇高的革命的敬禮！

二

英勇的志願軍同志們：

今天，在上海，在所有日報第一版的右上方，廣播車的車頭上，遊行隊伍前面的橫幅上，街頭的、工廠的、機關的、學校的牆壁上，電話筒裏，會場的麥克風裏，……一樣的字眼——一樣的字音——每個字都爆放着喜氣；每個音都波蕩着歡欣：「漢城光復了」！

這五個字眼的爆放喜氣，這五個字音的波蕩歡欣，因爲它們包含了這樣的內容：

嘴巴和脚爪上都沾滿了朝鮮和平人民鮮血的瘋狂的野獸，受到了無數下迎頭的痛擊，已被打得天昏地黑地祇知道狂亂地逃了；帝國主義紙老虎，不僅被戳穿，更被戳爛——戳得僅剩幾根竹骨了；再一次證明了人民力量的強大像高山大嶺，像洪流海洋；再一次顯示了眞理在正義的人民的這一邊，正像太陽永遠從東方昇起。而這一切，都是在你們——「獨膽英雄」呂松山、周德高、「反坦克英雄排」和無數的呂松山們、周德高們、「反坦克英雄排」們的中國人民志願軍和朝鮮人民軍的無比英勇上面。

對於你們的英勇，我們的愛國工人正以增輪的最高速度向你們慰問和致敬，我們的愛國青年正以踏上你們光榮崗位的步伐向你們慰問和致敬，我們的公安同志和全愛國人民正以殲滅潛伏匪特的數字向你們慰問和致敬，我們的愛國藝術工作者正以增加和提高抗美援朝作品的質和量向你們慰問和致敬。

願你們，爲了朝鮮的獨立解放，爲了中國和亞洲的安全，不要讓野獸逃走，不要讓野獸喘氣，不要讓它們有機會再次將人民的鮮血沾滿嘴巴和脚爪，要以它們在朝鮮的所有武器：飛機、坦克、大砲……和所有野獸的鮮血來抵償——還抵償不了呵——「焦土」下的漢城和其他城村被焚燒的屋宇、被屠殺的人民的鮮血！

戈絃　一九五一年一月五日

北行記

新以

偉大的節日

建國後的第一個十月一日，眞稱得起是一個偉大的節日啊！什麼人都來了，翻山越嶺，一步行而來的，從敵人的封鎖下踏海而來的，從遼遠的晴空長飛而來的，從祖國的大地上，無盡地伸展着的鐵軌上，坐了五日五夜火車而來的，……他們都匯集在新中國的心臟——北京，他們都在等待着這個偉大節日——十月一日。——有內蒙的還興奮得一夜不曾閤眼呢！

這一天，人們也很早就來了。人們中間有締造人民翻身大業的英雄們，有在這邊守了二十年的老工人，有主持開闢治河的好勞動能手；有的是打狼擒豬的能手；……穿着各式各樣的衣服，從海南來的和爬過雪山草地的，貴州苗族少女和同男人一樣穿着皮帽的蒙古姑娘，插着滿頭銀飾的，……哈薩克、維吾爾的男女，不同服裝，不同語言，居留東北的朝鮮青年并肩相立了；大家一同一的心，大家齊歡呼：毛主席萬歲！毛澤東！

毛主席來了！那是十點四十五分鐘。人們立刻就看見他了，他那高大的身形，立在天安門上，像天生配合好了的。他舉起手來，他的溫煖流到每個看見他的人的心裏，人們不禁從心底湧上來由衷的歡呼：

「毛主席萬歲，萬歲，萬萬歲！」

我看見有的人眼睛濕潤了，他們是從解放的地方來的，在他們中間還有背着嬰兒的母親呢，也許嬰兒的父親就在解放前的最後幾天犧牲了；有的是披着一件新棉襖，那裏邊套着他穿來的襤褸衣衫；毛主席給了他們溫暖，毛主席給了他們好日子，毛主席給了他們生命，他們爲什麼不能流出來感激的眼淚，快樂的眼淚呢？

檢閱開始了，朱總司令接受戰士們的敬禮，他用溫撫的目光看着在他手中壯大的隊伍，戰士們是從二萬五千里長征中走過來的，他該驕傲的，他那樸實的親切的臉上露出微笑。他們是在雪山沙漠中受到考驗的人民的子弟兵，是從赤手空拳成長爲裝備完善的士氣高揚的一支常勝的人民武裝，在解放全中國的偉業上，盡了他們的力量；在捍衛祖國，保衛世界和平的前綫上，他們將在革命的英雄主義的旗幟下，更高度地發揮他們的力量。

他向他們頒布命令：「……我命令你們進行充分的準備，加強國防建設，爲了解放台灣、澎湖、金門諸島，及肅淸殘餘匪幫及特務間諜，安定社會秩序而奮鬥，爲了保衛我國神聖的領土、領海、領空而奮鬥，並且爲了與全世界和平的人民共同捍衛世界和平而奮鬥！」

隊伍從東門進來了。當炮車、坦克在地上隆隆地響着的時候，空中的鐵翼在陽光的照耀之下，整齊地列隊飛過來了。我們有陸軍、有海軍也有空軍，敵人從什麼地方來，我們就有力量把他們打回到什麼地方去。

戰士們顯出高度的紀律性，雖然他們那麼熱愛毛主席，可是在向前看的口令下，他們就筆直地望着前方了。跨下的馬也是整齊的，它們是同樣的高，同樣的肥壯，它們還有同樣的步子；深黑的，淺黃的，深黃的，棕色的，白的……從毛色來看，它們是從淺到深又從深到淺。

新中國的人馬是多麼整齊呵！

旗幟像森林移過來了，口號的海洋湧地捲過來了，響入高空。多少個天安門前的廣場，幾十年前人們就在這裏流過血了，它曾經做過統治者們的臨時牢獄；人們就在這裏翻身了，千千萬萬愛國的人民在這裏向後移動了，現在從前，偉大的人民熱愛而不得瞻仰的領袖，這偉大的節日，這是每個中國人民偉大的節日呵！

不守秩序的人們

浩浩蕩蕩漫街而來的是街道居民的隊伍。看他們是多麼龐雜又多麼雄大的一支隊伍呵！那長着白鬍子的，那年青的漢子，把自己的孩子騎在頭上。三三兩兩手牽着手，那是從來不出門的姑娘和少婦們，她們穿着出嫁的衣裳，穿着節日的衣裳，東張西望地向前走着。

領隊的用號筒大聲叫着：

「整齊隊伍呵，不要亂了隊形，不叫向右看的時候，不許向右看，……」

那隊伍還是那麼亂雜雜的向前奔着，一陣快，又一陣慢。有的人爽性站住了，好像在找尋什麼，忽然有人大聲叫：

「在那裏呵，我看見了，我看見了毛主席在向我招手呢！」

人們就向右湧過去了，搖晃着一雙手臂，還怕手臂不夠長，毛主席看不見，就把帽子高高地舉向空中。他們喊成一片，聽不出來一個字，可是他們的心裏都在嚷着：

「毛主席萬歲！」

他們的臉，因爲過度興奮有點變樣子了；他們的嗓子也岔了音，看他們狂熱的樣子，恨不得能跳到天安門上站到毛主席的身旁去。

前面的在喊着，後邊的也在喊着；可是當後邊的人走過來的時候，前面的他們也照樣停留住了。毛主席不斷地向他們搖着手，他是用溫暖的眼光撫摸着他們的，他那偉大的身軀，正是新中國的支柱，從那裏人民得到了依靠，從那裏人民得到了勇氣，從那裏人民得到了拯救。孩子們看到了毛主席，也不再騎在爸爸的肩上了，只恨兩隻手握在爸爸的手裏，不能向毛主席招手，只是搖擺着身軀，點着頭。

「眞是無組織，無紀律，……」

「是一羣不守秩序的人們呵！」

這是旁觀者的低語，他們也是向抹着滿頭大汗的領隊和負責任的同志們表示同情。

「同志，這也許是他一生中的第一天呢！」

「不要看他們雜亂，他們却只有一個聲音，一顆心。」

他們從來沒有這樣快樂過，這一天，他們自由自在地在歡樂的海裏泅泳着；他們不怕大山大水，他們也不怕大風大雨，因爲他們的眼前有了：親愛的毛主席！

「向前走呵！向前走呵！」

也好好端詳一番毛主席，讓毛主席看着他們的面前，要從他們的聲音裏，帶出心底的呼喊，要從他們的雙手中，捧上人民熱愛自己的領袖的心。

燄火

燄火還是在天安門放的，可是我們眼睛看得到的地方都燦爛地開花了。像是一隻有力的巨掌，迅速地抓破夜的高空，隨着就把黑暗向四面壓下去了。

「我們不能在這裏眞是坐井觀天哩！」

誰這麼叫着，我們就匆忙地走出院落。朝着那光亮的方向，我們就向西奔去，邊走邊停留，因爲燄火一昇到高空，我們就停住脚步，趕忙找一個小土坡凝望着。

「眞高呵，鑽上了天——」

「這是蘇聯送給我們的禮物——」

火紅的，碧綠的，鵝黃的，淡青的，玫瑰紫的，……把天空交織成一片五色繽紛的光網。突然，半空中有一株雪亮的樹在茁長了，從抽芽到細枝，披紛，照花了人們的眼睛。

我們一面走着一面驚看，不知在什麼時候我的同伴們都走散了。我倒一點也不慌，因爲我們有同一的方向，順着這個方向，我們一定會再見的。

對於我們，二十年以前這就是一條熟路了，學生們在多少天閉着眼睛也走不錯的，血和水結成了冰，每個經過的市民都望得見大刀水龍，深深地印在心裏。可是今天，人民的歷史用飽滿的墨汁寫着新的一頁了，人們在這同一的路上，笑着嚷着朝前奔去了。沒有一個人會迷失路途的，也沒有一個人會遲疑不前的，人的流向南流去，又流去了，我也就走上去，走到街口，接着又向前看，看到一個土崗，好像那上邊站了一些人，我也就走上去。那果然是一個好地方，前邊是空場，沒有什麼遮住目光的，沒有往來的擁擠的人羣；它又比平地高上四五尺，來翻望燄火是再好也沒有了。

燄火一直在放着，發着響的，……和人們的歡呼一齊打破了夜的寂靜。孩子們叫的時候，是兩手拍着，兩脚跳着。騎在爸爸脖子上的，爸爸就不得不時時告誡着：「不要亂晃呵，摔了我不要緊，摔了你看怎麼辦！」

這倒不是做爸爸的人想讓孩子替自己打算，實在是擠得下一代，他自己也受不了！孩子並沒有全聽他的話，到了火樹銀花滿天，銀花飛濺空的時候，他還是躍動着身軀。站不住脚的爸爸，碰了我一下，使我又碰了別人一下。

「對不起，碰了您！——」

我的話還沒有說完，那個就嚷起來了！

「老×，你也到這裏來了，我一出胡同就看不到你們了。」

在別處又有幾個人叫着：

「喂，我們還當你丟了呢！」

「我們又都碰在一起了。」

果然，我們這幾個人，在暗夜裏，在土崗的高處，不約而同地又匯合在一處，望着那使萬民騰歡的錦繡的燄火了。

呂林　五一年一月五日

文藝周刊

每逢星期二出版　第十一期

文執信箱

體驗生活與政策思想

李之

同志：

我們生活在一個偉大光輝的時代裏，歷史的脈搏正在飛躍前進，一切陳腐的事物，已經崩潰了，並且正在迅速地死亡下去；新的，人民英雄的形象和動人的事蹟，都蓬勃地生長起來，生活中有多少新鮮的人民英雄的形象，多少豐功偉績，等待我們去描寫、去讚頌，這正是今天我們的作家們的任務。

但是，你提出了這樣的問題，你說：「覺得生活很新鮮，但是被埋在一大堆材料裏，不能把自己組織起來寫成作品。」

我愛中國

盧燦基

當我第一次看見解放軍的時候，我感到無上的光榮！在偉大的毛澤東時代做一個中國人民，我在人民會議場中和解放的廣大人民共同生活時，我這樣感覺；當我走在祖國的自由土地上，看着祖國的文化遺產和毛澤東的英雄們、領導者們的文章照片，我看到了她的秀麗而又雄偉的山和水，我還感覺到偉大的黨的歌聲；當我看到祖國的男男女女的歡樂獻身時，我更是這麼感覺；這歌頌毛澤東的東方紅的歌聲，也使我更加覺得中國的可愛了。

然而作爲一個毛澤東時代的人，又是非常之巨大的使命。正像蘇聯建國之初一樣，美帝集團害怕我們勝利的建設，強盜干涉，在收買蔣介石、李承晚等匪徒之後，又強橫地出來擾亂，侵略我們；這雖然是帝國主義的最後掙扎，却也足見我們的祖國的責任重大。我們要怎樣地來愛護我們的祖國呢！使無愧于做一個毛澤東時代的中國人呵！

假使我健康而又適齡，那我可以參軍。假使我的女兒已經適齡，我也可以鼓勵她參軍；但她終還離着父親而又無母愛的孩子，照理應該有一天夠資格的。

我是一個彫刻工作者，我的健康也已大部恢復，應該站在自己的崗位上爲祖國爲人民服務的！我在工作上，應該更堅強些。

十年的病榻生涯，工作得太長久了，十年來，誠懇的師友們在愛護着我，期待着我健康和工作！我也應該回復我的工作習慣，好對祖國、人民貢獻一點微薄的力量了。我至少也要報答師友們的期望。在一九五一年，我準備作什麼呢？工作開頭時，有些師友們希望我在彫刻藝術方面出點力，尤其在理論與史的方面整理些遺產。這是比創作還要艱巨的工作，我並非不學的我所能勝任，我只應把它當爲一種功課來向師友們學習。

我們弄藝術的，看到外國人寫書，尤其是彫刻史，是不談中國的，很不舒服；他們是外國本位，這是非常之不公平。

凡是敍述世界藝術史的，只是歐洲的藝術史；……世界藝術史裏，我們應該包括中國藝術。

我愛中國，我願來好好學習、整理中國的雕刻藝術，在新的一年，也希望前輩和同道能共同努力和指教。

上饒集中營（四）

電影文學劇本連載

馮雪峯 文　米谷 畫

蘇琳仍舊坐着，漸漸激動起來，睜着眼睛向空中平視，好像自言自語地高聲說：「是的，我也知道了許多，學得許多了！我們是不能投降的，我們是不能投降的！」於是轉向施珍，「施同志！眞理是總要堅持的。我們人民的愛國的意志，難道不是最偉大的力量嗎?!」稍停，繼續說：「我向你學習，向你們大家學習！我當初還這樣想過：我不是共產黨員，我是寃枉被捕的，所以我在這裏受罪是多寃屈呵。但是我現在懂得了！這些國民黨法西斯存在一天，我們人民，我們青年，無論那一個，就都沒有自由的一天！他們是專門摧殘我們的自由，摧殘我們的青春，摧殘我們的幸福的呀！」臉現堅決與仇恨之狀，眼又向空中平視，漸轉爲深思的柔和的眼色，施珍也感動，手緊握蘇琳的手，眼睛柔和地明亮地看着蘇琳，蘇琳覺得了，胸中流過一股好像愛情似的熱流，即伏下身去抱住施珍。（激動而勝利的音樂）景即化出。

（沒有音樂）

景現鸞某辦公室，牆上掛有蔣介石照相，鸞某對窗外高聲說：『你們不必再說了，好好去想一想，一定要明白回答！把你們參加新四軍的經過，和新四軍的陰謀，都要明明白白，老老實實寫出來。一點不能含糊！要曉得，我們對你們是很客氣的，現在我們是要感化你們，教育你們！你們不能再拖延，再馬虎了！不然，你們要吃不消的！我先警告你們！』景閃過窗外空地上二三十個囚徒被憲兵押着離開那窗前。

·蘇琳和施珍·

景轉回，鸞某轉過身來，門口處站着李華和王大明。鸞說：『來，來，請坐！』鸞坐到寫字桌前去，李王即在對面椅子上坐下。鸞：『我們談談，我聽說你們都很好，很有學問，是麼？你是一個指導員，是不是？』對李華說。『你是軍事教官，對！』對王大明說。『那麼，我們就來談談。你們看，新四軍失敗的原因在那裏？』王大明臉上表示憤慨的神色，李華坦白地說：『鸞主任，新四軍並沒有失敗，只因爲他老實，被你們暗算了一下！』鸞微微怔了一下，然而假裝大方，表示願意說理似的說：『你們這樣想？你們中毒太深了！你們曉得麼？你們被共產黨欺騙了，我告訴你們吧，新四軍被我們打得一敗塗地了，他完全失敗了。……那麼我再問你們說，新四軍失敗就是共產黨失敗，你們看，共產黨失敗的原因在那裏？』王大明耐不住的說：『共產黨並沒有失敗！』鸞急忙地說：『不，失敗了，共產黨失敗了！我堅決主張它失敗了！』李王見此情形都暗中覺得好笑，讓鸞自己說下去：『我老實告訴你們，共產黨失敗的原因，就因爲共產主義行不通，就因爲法西斯主義要比共產主義好。你們看，蘇聯是共產黨的祖宗，但蘇聯現在碰到了德國希特勒，蘇聯就要失敗了。你們相信不相信？今天前綫日報上就有一篇文章，講這個道理的，你們看！』鸞遞過一張「前綫日報」給李王兩人。兩人翻報，隨便看過各種題目，忽然都把眼睛停留在一則關於新四軍的消息上了。兩人眼睛中流露狂喜之色，注視着不肯離開，好像想把每一個字都吞食了似的。那消息是說：『……新四軍軍部，由陳毅代軍長，下轄七個師，第一師師長粟裕，第二師…………』

（興奮愉快的音樂）

景閃過第一隊第二隊，囚徒們都各在自己的室內，臉各有笑容，相互傳遞着「新四軍力量更雄大了，陳毅代軍長」的消息。

景閃過第三中隊，大家臉上都微笑着，並在郭痴的眼前浮現過葉挺陳毅和粟裕的和藹可親的面孔（先是葉挺，然後陳、粟兩人的面容在銀幕上一閃）。然後郭悔興奮地說：『葉軍長一定很高興！新四軍反而越來越擴大了！』把兩手拍在馬阿龍的兩肩上，屏住聲音，輕輕地叫喚了一聲：『親愛的葉軍長！』以示慶賀。所有的人都興奮，只有謝百倫一人站住，驚呆，並以狗眼偵察着，嘴上自言自語說：『那來的消息？有鬼！有鬼！』

景閃過女犯隊，同樣情形，陳芝英臉浮露在衆人中間，聲音輕輕地像唱歌似地說：『永遠勝利的新四軍！永遠勝利的八路軍！』

景閃過第六中隊，囚室中輕輕地騷鬧着，王大明被衆人抬在空中搖盪，以示慶賀，趙安、呂功、李華、周志恆、張四富等在衆人中同樣興奮着。田飛夠在輕微的喧鬧中忘記所以然地唱起新四軍軍歌來，衆人也忘記所以然地跟着唱起來。不料在門口早已出現了第六隊隊長劉某，他陰險地站着一聲不響。有人看見了，連忙相互做暗號，歌聲纔停止，值星區隊長也跑來了，喊，『立正！』衆在原地立正。劉神氣地說：『你們唱的是新四軍軍歌？好大膽！無法無天！這裏是什麼地方？這裏是我們國民黨的地方！你們現在不是新四軍，是俘虜！是我們捉來的！是階下之囚！你們好不識羞恥呵！』稍停，於是又像嚴厲似地突然以輕鬆虛偽的溫和的口吻說：『唔，今天你們還運氣好，碰到我這個隊長；不然，你們……』忽又暴聲喝道：『集合！』

景跟着下一個口令『跑步！』即轉爲在熱烈太陽下第六隊操場上一百多人在跑圈子。這是處罰。囚徒們臉上憤怒、痛苦交織，汗流如雨。開始都閉嘴跑着，後來有人張嘴喘氣，有人跌倒又爬起跑。太陽如火，寂靜，只聽見脚步聲。劉自己在屋簷下陰涼處。

最後，聽見劉聲音：『唔，我寬待你們算了。不然，我要你們跑死！慢步走！』囚徒們改爲常步走。乏極，喘氣，憎恨，痛苦，有的跌倒，幾要跌倒。尤其周志恆，幾乎疲憊得要死的樣子；但他堅忍地撐持着。全體囚徒們都只是憤恨而不示弱。忽然張四富沉重地跌倒，在他後面的李華因他不能起來，就去扶他，可是扶不起來，李華喊：『報告！張四富發痧了！』衆聽見說發痧，都向張四富看，因此都停了脚步。劉說：『發痧？叫他在地上爬，就會好了，爬，叫他爬！』李華憤怒地喊：『報告！他快要死了！』即不管一切俯下身去解開張四富的衣服去拉痧。衆一陣喧鬧，但又聽見暴厲的口令：『跑步！』囚徒又和以前一樣的跑步。

（明朗而帶憂傷的音樂跟着而起）（未完）

祖國的兒女

黃寧嬰

我聽見祖國在呼喚，
好女兒啊，母親的心裏實在不安，
我看見東面又來了豺狼，
欺侮你辛辛苦苦養大的姑娘，
娘不能看見你再受摧殘，
一百二十年啊，
娘的仇恨說不完，
是走過了鮮血鋪成的道路，
是多少頭顱換來的河山，
剛看見咱們土裏長出新芽，
他不讓我們喘口氣，
他又來欺侮咱。

女兒啊，
要想着過去的黑暗，
要保衛今日自己的家鄉。
娘啊！你從小把我養大，
我一句句記得您的話，
在苦難裏母女倆相依爲命，
在戰鬥裏，娘不斷教訓，
娘常常告訴我：
要愛兄弟、愛眞理、愛和平，
像黑就是黑，白就是白，黑白要認分明，
熟悉那該愛的，
恨啊，就恨他個到底不留情，
我看見鄰居姑娘受苦的像我自己一樣，
我看見人民流血滴滴痛在心，
兒全明白，他欺侮她就是要欺侮咱家，
他在咱們門前咱兄弟的血又流在地下，
娘啊，兒有先烈血，兒的骨頭硬，
兒已經長大，再也不怕他，
兒的心裏生長，火裏長，
兒的鋼比鐵更堅強。
兒記得：
爲人民而死有八女投江，
更有那劉胡蘭嚇破敵人膽，
鄭鄉鄰的聽她鄉，也是兒的好榜樣，
那鄰邦有女叫丹娘，她的英名世界傳，
女兒早已許下心願，
女兒早已發下誓言，
決不屈服在暴力面前。
我知道我的責任，
更知道不把敵人打垮，我們永遠不安康。

滔滔江水載着兒的仇恨，
滾滾流帶着您的愛情，
千言萬語說不盡，
勝利還鄉見母親。
母親的熱淚漣漣，
抱着兒再叮嚀：
你是娘的親生女，你是娘的好親人，
一路保重多當心，
在戰場上殺敵要鎮靜，
照顧夥伴要團結緊，
走吧，兒啊！
拿起你的槍，挺起了胸膛，
爲娘送你上戰場，
要是你犧牲了，
爲娘的不悲傷，
娘沒有什麼驕傲，
驕傲的是娘有你這樣的女兒千千萬。
走吧，別戀着家園，
你哥哥給你運槍彈，
姐姐給你打乾糧，
弟弟學做武裝後援，
染滿鮮血的土地也將和人民在一起，
獻出力量，
撫育種子，讓莊稼肥壯，
別看那機器不說話，它可也有心腸，
它要使出渾身力氣，積極的生產，
書本啊，鋼筆啊，雪板啊，也一齊武裝！
思想堅強才能打勝仗！
咱們的士氣高昂，
咱們的隊伍壯，
不勝利，別見娘，
不勝利，莫還鄉。
大踏步隨着隊伍向前，
兒擦乾愛的眼淚，
千千萬萬的兒女渡過了鴨綠江，
爲友情，爲正義，爲和平而戰，
千千萬萬的兒女只有一個信念，
不勝利，不見娘，
不勝利，不還鄉！
（除夕之夜，在家裏和我的愛人在一起看着，我們的母親，看見我們的兒女，我完成了這首詩）

經濟新聞

★一九五〇年十二月份★ 有獎儲蓄明天開獎
全區收儲超過二十二萬整戶 可產生兩個頭獎四個二獎十六個三獎
中獎號碼當日在華東人民電台報告四次

【本報訊】中國人民銀行舉辦之華東區一九五〇年十二月份有獎定期儲蓄存款，明天上午九時在大光明電影院當衆開獎，邀請各有關機關、團體代表監督搖獎，並歡迎職工、市民前往參觀。

中獎號碼，當天分別在華東人民電台五九八五千週（短波）、八〇〇千週（中波）十一時卅分、廿二時四十五分及上海人民電台一二八〇千週（長波）十三時、十九時卅分報告四次，上海及華東各地儲戶，可按時收聽。

該行這次在華東區重點辦理有獎儲蓄，由於事前的準備、醞釀和內外布置等工作比去年五月間辦時提高了一步，基本上是依靠組織和羣衆團體來布置和推動的，同時獎儲章程和辦法又吸取了羣衆的意見，改正了過去的缺點，適應了儲戶的利益，並且在推動中結合了時事宣傳，所以十二月份，收儲工作已經勝利完成，全區包括預繳部份，收儲金額達一百億元以上，其中屬於十二月份就超過二十二萬整戶，依照規定，此次開獎可產生兩個頭獎，四個二獎，十六個三獎，八千餘個四獎，四個附獎，另外再開副頭、副二、三獎及附獎。

推動工作做得好 掀起了儲蓄熱潮

在上海區的推動工作中，因爲先通過黨、團、工會等單位布置，一面又選擇重點，深入發動，並全面宣傳推廣，自上而下、自下而上兩個方式結合，和全面布置重點突破，所以收效迅速。工會方面，更提出「參加有獎儲蓄是抗美援朝保衛國家的具體表現」的口號，如國棉一廠、二廠都結合生產慶功大會，由生產英雄和工會主席在會上號召，二廠全部職工都參加了存儲，一廠也有分之六十職工參加，這說明結合了其他中心工作，搞好有獎儲蓄，不僅是可能，而且能勝利完成。此外人民銀行各單位方面，也產生了一些新的方法，很多辦事處和分區工會分別召開了羣衆性代表座談會，有的組織了推動獎儲競賽和分體紅旗競賽，淮海中路第二辦事處並成立十人小組，向外推動，南京路第一辦事處成立六個人的推動小組，儲蓄部也經常不分早夜地派人到各種性質集會上宣傳，並組織宣傳隊，支援重點，完成宣傳和具體收儲工作，創辦電話送單辦法，擴大服務範圍，都產生了一定的成效。明天開獎時，上海分行將向推行優勝單位獻旗致敬。

有獎儲蓄開獎辦法

有獎定期儲蓄存款開獎時，用銅球三只（分誌甲、乙、丙），甲球內盛放自一〇〇〇號起至三六九〇號止之本色（木質）號珠計二、六九一粒，抽出未收儲之號碼五〇四粒，淨計二、一八七粒，係代表繳款憑證對獎號碼「十萬位」、「萬位」、「千位」、「百位」；乙球內盛放自〇〇號起至九九號止之白色號珠計一〇〇粒，係代表繳款憑證對獎號碼「十位」及「個位」；丙球內盛放獎珠計頭獎珠二粒，副頭獎珠一粒，貳獎珠四粒，副二獎珠二粒，叁獎珠十六粒，副三獎珠八粒。

搖獎時甲、乙、丙三個銅球同時搖動，甲球及乙球內搖出號珠各一粒，丙球內搖出獎珠一粒，以甲球內搖出之本色號珠排列在前，乙球內搖出之白色號珠排列在後，合併成一個數目，即爲繳款憑證之中獎號碼，至於搖出之號碼係屬何獎，則視丙球內搖出之獎珠而定。例如㊀甲球內搖出「一二三四」號，乙球內搖出「五六」號，丙球內搖出「頭獎」，則「一二三四五六」號之繳款憑證，對獎號碼得中頭獎。

以上各獎搖畢後，另以自〇〇號起至九九號止之紅色號珠一百粒，分〇〇號至二四號，二五號至四九號，五〇號至七四號，七五號至九九號四組，每次搖出一粒，使每廿五號中有一個號碼中獎，凡繳款憑證對獎號碼末兩字相同者，即中四獎。

倘搖出之號碼遇有重複時，則以先搖出者爲準，凡參加搖獎之號碼（即存儲之繳款憑證對獎號碼）均有得中頭獎、二獎、三獎、附獎及副頭獎、副二獎、副三獎、副附獎之權利。

★附獎係頭獎中獎號碼之上聯號、下聯號，副附獎係副頭獎中獎號碼之上聯號、下聯號，如繳款憑證之中獎號碼與頭獎或副頭獎之中獎號碼上下號相同者，即中附獎或副附獎。

津有獎儲蓄二期昨開獎
以後改爲每三月一期

【本報天津八日專電】天津人民銀行舉辦的有獎儲蓄自第三期起，已改爲三個月一期，原爲六個月一期，滿期後即還本息。獎金及獎額均未動，頭獎仍爲五百萬元，二期已於七日開獎，該期存儲情形良好，很快即收足額，提前三天開獎。

港中行華僑服務部 代存有獎儲蓄

【本報香港八日專電】此間中國銀行華僑服務部，從本月二日起，代華僑辦理有獎儲蓄存款的手續。

粳秈續昇
糯米銷路轉暢 麵粉略見提高

【本報訊】食米到貨增至五萬一千四百二十四擔，門銷頗暢，總成交五萬三千九百四十擔，粳、秈、糯價續漲，無錫報升二三萬，中糧續收購，早白粳、薄稻及羊秈各漲千元，洋秈、湘秈、白元因農曆新年已近，至二三千元，早薄稻及羊秈漲二千元至一萬元。收購白粳及薄稻，故外埠麵粉無鍋，各加一千元。

菜油蔴油稍漲 清油削落五千

【本報訊】食油供銷正常，價格平定，生菜油及生蔴油原料貨稀，價高，各加五千元，清油各廠售多，下跌五千。孔雀、地球開八萬三，本埠廠、粉升五百，小包加二百五，三、四號粉平定，中糧公司原價開售，二號粉每戶三十包，交易總數九千七百十包。

交易一千三百七十二擔七十斤，來貨共計二千九百三十一擔七十斤。黃豆售貨減少，小粒豆升二、四千，黑芝蔴供稀，粗豆漲三千，白芝蔴降千元。

出口茶葉購銷協商會 昨舉行全體會員大會
討論配合當前局勢開展今後業務
過去半年來評議出口茶葉 共六萬餘箱成交四萬餘箱

【本報訊】本市國際貿易業公會出口茶葉購銷協商會昨舉行全體會員大會，總結去年工作，並討論如何配合當前局勢，推展今後業務等問題，根據大會報告，協商會冊六家會員過去半年間共計評議出口茶六萬四千餘箱，其中成交者四萬二千餘箱，內以珠茶佔數最多。

寗雜糧交旺
蔴袋供稀趨升 桐油茶葉下落

【本報南京八日專電】食米外埠報高，米價升三十、四千，中熟米十三萬，好稻六萬五，機糯二十萬二，黃豆十一萬二，芝蔴廿六萬。由於棉紗價格高，毛巾、棉織、針織品原料價格調整，市場交旺，蔴袋供稀，三四千元。襪子等批價均提升。冲新綠縵每條升二千、多出少進，蔴袋因爲二萬六千五，桐油外銷不多，跌落一千元。茶葉底貨主求現，每百斤甚豐，瑞昌、廠出售，祁門十五萬，上貨九日折實牌價四十萬，中貨四十萬，二五六三元。

無錫

【本報無錫八日專電】新白粳十一萬，四、中糧上白粳十一萬八千五，三千八，兵船粉七萬六千五，小麥十八萬，九千四，豆油四十八萬二〇萬，南河豆十一萬七，雙魚紗九六二〇萬，鱷魚布廿三萬五，日折儲牌價九、六二二七元。

重慶

【本報重慶六日專電】折儲牌價一三一九二元，工資牌價二三八三元，報紙廿三萬，七國產白報紙廿三萬，桐油廿八萬，中熟米十二萬，廿支地球紗六七〇萬元，八十萬，廿支地球紗。

廣州

【本報廣州八日專電】折儲牌價五、一七五元，中米八萬三，麵粉二萬八，生油十五萬八，桐油廿一萬八，茶油十三萬五，細布廿六萬，三、菜油十二萬三，白布廿三萬，燒鹼三二、〇〇萬，煤油三一五萬，機器油三四五萬。

華南桐油易貨出口
已與香港英商怡和洋行訂約 首批四百餘噸換取烟膠進口

【本報廣州八日專電】華南桐油出口商近與香港英商怡和洋行訂約，以易貨方式統一出口，並經與香港英商怡和洋行訂約，第一批將桐油四五〇噸易取同等價值之烟膠進口，價格屆時由雙方在港決定，這是在易貨貿易辦法實施後與外商進行易貨的先聲。

天津

【本報天津八日專電】中紡交易一萬五，元〇五元，玉米八五元，小麥一、三二〇角，生油三二〇元，四萬五，黃豆八千，生仁十四萬三，過淋紅麻，過淋生油，冊四萬五，麵粉八萬六，高粱三萬五，布十八萬五，紡紗十二萬，廿支三鼎，三、三六元。牌價八日五、二三六元。林（十枝）廿五萬，禮來蘇化太先（千粒）二六〇萬。油五二〇萬。

食糖先漲後跌 成交八一三包

【本報訊】食糖昨市各貨價先漲後低，收市榴花砂六二萬七，降一萬二，青糖跌五千至

穗中行超額完成僑匯任務
截至去年十一月止 廣州區完成全年的百分之一二九九 華南區完成百分之一二二

【本報廣州八日專電】中國銀行廣州分行一九五〇年來在穩定物價、和組織僑匯的工作上已獲得了廣大僑胞的好評，並因而在經營和服務上，都能夠完成和超額完成了任務。以廣州區來說，截至十一月份止，僅僅十一個月的時間完成全年任務的百分之一二九九，華南區則完成全年任務的百分之一二二。

去年初由於物價仍有波動，人民幣的建立尚未鞏固，爲了不使僑胞遭受物價波動的損失，曾先後實行僑匯保值一系列的辦法，實行原幣存款和原幣匯款，在匯價上也能兼顧僑胞的利益，不但在匯款時間上照顧僑眷的保值，使僑胞了解國家對僑匯的關心。並且在服務僑胞方面更進一步，解除僑匯上的困難，使僑眷們的生活得到保障。

去年十一月爲止，廣州中行貸出了一百九十八戶，台山中行貸出了三百三十八戶，新昌、赤坎、三四十戶，廣海和其他僑鄉，都依靠這種貸款到達了僑鄉，並且在僑胞服務部與工作人員，指派專人做僑胞的工作，不僅在僑匯業務上，而且在服務上遍佈各地辦事處，使一般僑眷都能照顧到，這些都是去年中行幫助僑胞的新措施。

除了這些，中行在僑鄉也設立小額存款，解決了僑眷低利貸款的困難，並設立外匯機構，在市鎮和鄉村中設立了許多代理處，僑匯業務也日漸擴大，如每月平均匯款數百萬元，手續簡化，便利僑眷迅速地解付僑匯，立即付款，約期交款，加急匯款等，都經過僑眷的歡迎。

棉布走勢平穩 紗市交稀價定

【本報訊】昨天棉紗交易少，客銷清淡，本街門莊辦進也少，均價較上週六，大致平穩，廿支紗成交一萬五，十二支紗成交七百五十件，仍以廿支粗紗做開，細布走勢，大都加工紅紗，花色布補銷，棉布公司原盤掛售，批發價格平穩，漂布做銷甚好，全貨七十萬件，仍售出廿八件，交易尚屬，廿萬二千。五萬與廿萬。

本月廠絲配額核定
本外埠總計二百十八件 中蠶昨按原價售出七件

【本報訊】中蠶廠絲以原定之本月份廠絲配額，共配出七件，並核定牌價開售，計本埠絲織業十八組、一〇四家，六件，三件，針織業三家，五件牛，蘇州絲織業三十九家，四件半，件牛，青島絲織業一家，一件，總共二一八件，市面仍疲。供售者多，買戶甚少。人造絲站穩，交易均稀，淡。綢市都以原價供售，門莊零銷，由於杭滬產量少，無強度，貨五五〇萬，價格高，軋升十萬。

市場簡訊

★昨煤油去路活絡，亞細亞散裝每桶（一二〇高〇〇〇元，國煉每桶一二八七〇〇〇元，明光每桶一二七〇〇萬元），亞細亞汽油每桶七七〇〇〇元，明光機油每八〇萬元，煉車油六八萬。

★廠紅數達一百餘家，委託加工的百分之四九〇〇，其中付與私營廠的佔總數的四、二七九、九〇〇元，約估全部工扶助，以一〇〇元，九九·七〇元。

去年十一月份付出工繳數字六增加百分之一百二十五以上，計三四七、九一〇、〇〇〇元，

貨品有鋼精品等，委託加工、毛巾、布、襪子、帆布、

★津棉花聯購會★
採辦了皮籽棉八萬餘斤

【本報天津八日專電】本市棉花商業聯合採購委員會，自成立以來積極展開工作，至目前爲止已採購了皮棉、籽棉八萬餘斤，並已分別自寶坻、武清等地採購，收購皮棉，大部由本市棉花紗布公司「以布易棉」辦法收購，本地經營原棉的戶很少。

共付工繳十四億元

【本報訊】公營上海市貿易信託公司去年十二月繼續以委託加工方式，直接扶助了本市工商業發展生產，全月付出工繳較十一月增加百分之二五，計達人民幣一四、〇一一、八六〇、〇〇〇元，連同去年底委託加工貿易信託公司，計三、八六〇、〇〇〇元，(信。五日）

上海市工商聯通告

歇業行莊清理後所收取的利息 應由支付廠號扣繳利息所得稅

㊀茲准上海市人民政府稅務局本年一月二日滬稅直工字第三三四五號函開：「一、近查本市各行莊於歇業後，仍有繼續收取其未收回放款之利息，應由支付廠號因不明手續未代扣繳者，所收取之利息所得稅，如在此以前支付是項利息的廠號，依照稅法規定扣繳。二、爲便利各扣交義務人明瞭納稅手續起見，茲經規定本市歇業行莊在清理完竣以後，所收取之利息，應由支付廠號自行補交。三、除通知上海市金融業同業公會轉知各歇業行莊遵照辦理外，特函你會查照，并希普遍通知各業公會轉知照辦爲荷。」等由。

㊁相應函達，即希查照，并轉所屬會員一體知照爲荷。

此致 全體工商業同業公會（籌備會）

一九五一年一月九日 備通字第三八五號（報字第五七號）

行市表 （一月八日）

今天折實牌價 五、〇三二元

【本報訊】今日折實儲蓄牌價，據昨日四項必需品市價折算，每單位仍爲五、〇三二元。又昨日四項必需品價格如次：

品名	單位	價格
中白粳米	擔	一三一〇〇〇·〇〇元
生油	升（一·五斤）	一〇四〇〇·〇〇元
純煤球	擔	一四〇〇〇·〇〇元
龍頭細布	十二磅尺	二三〇〇〇·〇〇元

★金融（中國銀行掛牌）

名稱	買價	賣價
美金 現鈔	三二六〇	三二八〇
港幣 現鈔	三九〇	四〇〇
美匯	三二四〇	三二六〇
港匯	五〇〇	五一〇
英匯	六八二〇〇	六九〇〇〇
澳匯	[illegible]	[illegible]
新匯	[illegible]	[illegible]
印匯	[illegible]	[illegible]
緬匯	[illegible]	[illegible]
加拿大匯	[illegible]	[illegible]
巴基斯坦匯	[illegible]	[illegible]
瑞士匯	[illegible]	[illegible]
瑞典匯	[illegible]	[illegible]
菲律賓匯	[illegible]	[illegible]
暹羅匯	[illegible]	[illegible]
黃金收兌牌價（每兩）	一〇六萬	
小額公債每兩	一〇三〇〇〇	
搭每兩		
銀元收兌牌價	一〇〇〇〇	

★利率：甲類 ；乙類 ；存款月息（最高）；放款月息（最高）；又（最低）；同業拆放 ；七天通知存款 ；十五天 。

▲漲 ×跌

★食米（百斤）：一個月期 ；二個月 ；三個月 ；四個月 ；五個月 ；六個月 ；七個月 ；八個月 ；九個月 ；十個月 ；十一個月 ；一年期 。

新白粳、白粳、早稻、薄稻、羊秈、杜秈、碾秈、糯秈 各上中下。

★雜糧（百斤）：皖北黃豆、九江黃豆、天津黃豆、蕪湖黃豆、新浦黃豆、安慶杜豆、海州黃豆、張家口黃豆、漢口黃豆、平湖杜豆、又、九江花元、九江洋蠶、漢口奶蔴、西北紅蔴、安慶紅蔴。

★麵粉（袋）：湘秈、白秈、陰元、機秈、機早秈、九二秈、中白粳（中糧公司牌價）。

建成、麥根、大成、孔雀、地球、紅錢、綠錢、綠球、雞小利、兵船、大八、建新、黃麥、黃車、財神、協新、福新（中糧公司售價）。

★食油（百斤）：九江紅粮、烟台生仁、吳村生仁、揚州生仁、新安生仁、秦皇島生仁、天津生仁、青島生仁、合肥菜豆、蘇北赤豆、張家口小豆、九江苞米。

中脂大廠生油、青島舊生油、青島舊生油、江北補生油、青合補生油、烟浦補生油、新大吉補生油、大統舊清生油、徐州補清油、青島舊菜油、天津菜生油、重慶菜生油、順民補清油、奇小生補油、吉補車蘸油。

★食鹽（担）：洗大包鹽、餘姚、久大黃包鹽（中鹽公司售價）、上白淮鹽、又（淨）、魯鹽（淨）、姚北（單絲袋）、三晶鹽（布袋）、再製鹽（內鹽稅七萬二元）。

★食糖（百斤）：順德青、又、赤砂、榴花、興化赤砂、汕頭青、又赤、中砂白、提莊白、興化白、荷蘭白、又、車白、中白、高白、袋。

★棉紗（件40小包）：雙股天女、三股藍鳳、雙股金城、雙股藍鳳、藍寶光、寶藍鳳、鴻福、藍鶴、金城、紅中、人天女、字字、公藍鳳、雙寶鳳、松鹿、地球、金城、飛虎、金鳳、藍鳳、金城、金鶴、金爐塔、天女、球蜂、紅寶星、飛虎、飛鴻、三羊、紅寶星、公字、神虎、金鶴、帆船。

★百貨（公司牌價）：特砂白、五羊、蘇聯白、棉花白、川化白、興白、溫州、江西、水特、本廠、又、廣士、川白赤。

重要物品零售價格（一月八日）

品名	單位	價格
上白粳	石	十九萬
中白粳	石	十〇八萬
新薄稻	石	一〇〇萬
上白元	石	二三萬
老車粉	袋	八萬一
八一通粉	袋	七萬六
豆油	斤	五千三
生油	斤	四千七
特晒醬油	斤	二千二
食鹽	斤	二千
固本肥皂	塊	一千四
美麗肥皂	塊	一千六
祥茂肥皂	塊	一千一
美麗香烟	盒	二千五百
廿支美麗	包	五千五
十支美麗		一千五
頭號火油	提	七千五
2016 金城紗	包	二萬二
龍頭市布	尺	二千二
陰丹士林	尺	五千四
藍祥府綢	尺	四千五
純屑煤球	擔	二萬二
乾松柴	擔	三萬六
上青菜	斤	九百元
夾心肉	斤	七千二
草魚（活）	斤	四千元
青魚（原條）	斤	六千元
大頭魚	斤	三千六
鮮帶魚	斤	二千四
小黃魚	斤	二千四
大甲魚	斤	一萬六
活鮮鯽	斤	五千
雌雞	斤	八千五
肥鴨（無毛）	斤	一萬六
毛蚶	斤	一千
牛肉	斤	七千元
龍口粉絲	斤	五千四
福建筍乾	斤	五千五
江北腌菜	斤	六百元
長豆芽	斤	三千元
黃豆芽	斤	二千元
多筍	斤	二千元
捲心菜	斤	四百元
塌棵菜	斤	八百元
洋山芋	斤	二千五
韮芽	斤	二千
大號鵝蛋	只	六百元
大號雞蛋	只	六百元

★棉布（疋）：藍鳳頭布、飛魚細布、龍頭細布、雙頭細布、陽鶴細布、豐祥細布、能蜂細布、探花細布、永字標準市布、(黃紗) 60×60 特市布。

★棉花（百斤）：小鷄元青、七玫瑰花嗶嘰、七玫瑰漂布。

★西藥：邵鄙細絨、又鄙陳貨、涇陽細絨、周浦籽花、孟山都糖精。

★捲烟：南味、前門、飛馬、白錫包、大前門、又、飛馬、美麗、大聯珠、生產、百萬金。

★日用品：美麗（以上每條200支）、大刀英（以上每條250支）、老刀、大英（以上每條500支）、南洋（以上每聽50支）。

★燃料：周本皂、箭刀、亨利、美麗、牛牌、黃鷹、美華、星洋、工業火柴、大新火柴、鎮星火柴、明星、鵝油燭、淮北、井陘、純屑煤球、乾松柴。

★棉織品：青灰（担）、五〇輕工衛生衫、三五〇雄鷄衛生衫、三〇鴿衛生衫、又飛馬衛生衫、二一二雄鷹棉毛衫、二〇〇龍鳥棉毛衫、一〇六〇電力棉毛衫、一二六〇飛鳥毛巾、三友西湖毛巾、三友厚絨被單、民光羅絨被單、三〇三狗頭男襪、七〇〇狗頭襪、大人童襪、太平洋襪。

★化妝品：三星牙膏、無敵牙膏、固齡牙膏、堅固牙膏、美麗香皂、四季香皂、綠寶香皂、新寶香皂、大明紙、又、大東紙、本廠紙。

★紙張：天秤白打字紙、東南大字紙、西山有光紙、16 磅白道林紙、色打字紙、紅樹道林紙、醒獅道林紙、8 磅重牛皮紙、78 磅紙、透明紙、特等紙、上海紙、元書紙。

★橡膠：雙錢、又、回力、堅固、又、A 力 男特製球鞋。

★化工原料：三發紅燐、一六度白硝、月桂燒鹼、又、美利燒鹼、永利硫化鹼、環球硫化鹼、美貨甘油、天星甘油、華香甘油、三雞牙油、永美甘油、星月司馬。

★染料：三〇六直接藍、一〇〇直接大紅、五〇六王藍、5266 鹽基綠、天馬王藍、火炬牌天一大紅、金牛牌元、石牌、白凡士林、白凡士林、美國牌洋松、紅松、紅松、美國松香。

★顏料：熊虎醬、大麥四、金鋼鞋、又、鐵、車胎。

廠盤表

△棉布：990 新鉛帶大天王藍布、4 1 鉛帶大天藍布、新藍布、天壇藍布、190 夜來香金石絹、八星球陰丹、大星球陰丹、天鵝絨陰丹、美女士林藍布、一品花嗶嘰、七品花牌嗶嘰、名利元布、金九熙光、霸王印花嗶嘰。

△桐油：西 荷蘭 西洪、正洪、頂洪。

△木材：杉木、大杉木、杭杉、東松、本板。

△絲綢：高通、又、六寸四方。

△網緞：21 霸王 紫羅、金鳳、金鳳、時美圖、190 永新紡、久新布、ADK 防雨卡其、七星細布、龍鳳細布。

△棉織品：復成多子被面、ADK 357 西雨衣、ADK 249 女雨衣。

△調味品：天元味王、天翔味、大統、大尺、司麥。

△日用品：固齒、潔而美、先施、百雀。

△西藥：ABC 止咳糖、奇異、一心、痛去、五分、三金、鷄蒙、變寶、九福、小九、哈士蟆、雙虎、安保、媽咪、肺多、原肺、米美、福民、減肥、痛風、骨痛、鷄牌、鷄牌頭痛片。

△文具：三環牌、城金、城小、金城、金城、馬利、馬利、華中、新華、102、503 新民金筆、1161 金筆、3332 博士金筆、愛國金筆。

△五金：一一二一 B 型、三星、金鋼。

△自由車：永久、扳手、萬國、警鐘。

△自由車材料：JJ、SJ、星牌、三角牌。

△化工原料：可托、老牛、牛羊牌。

△醬色：國產。

△餅乾：朱文、福康。

△飲食品：梅林、梅林、梅林。

△電工器材：普及電器。

中國人民解放軍上海市軍事管制委員會佈告
軍公字第三八號

查一九四六年七月國民黨反動政府及其特務機關爲鎮壓人民革命運動，在本市設立反動組織「上海市青年服務總隊」，以後又改名爲「護工總隊」，並通過國民黨、三民主義青年團、中國青年黨、民主社會黨等反動黨派，吸收大批特務份子，爲非作歹，危害人民。本會成立以來，曾一再號令，命其停止活動，解散組織，向本會登記悔過，但迄今仍有少數反動份子，堅持反動立場，進行破壞活動。茲爲徹底肅清反動組織，保衛人民利益，特頒佈上海市軍事管制委員會對於反動黨團特務人員實施登記辦法，凡屬範圍內人員，均須依照規定如期登記，倘有抗拒登記或隱匿不報者，一經查出，定予依法從嚴懲處。凡切實悔過，遵照登記，並有立功表現者，當予以寬大處理。此佈。

主任 陳毅
副主任 粟裕

一九五一年一月五日

上海市軍事管制委員會對於反動黨、團、特務人員實施登記辦法

第一條 凡國民黨、三民主義青年團、中國青年黨、民主社會黨及其他反動黨派、反動組織人員，均須向指定機關辦理登記手續：
一、國民黨區分部委員以上之人員；
二、三民主義青年團區隊長以上之人員；
三、中國青年黨、民主社會黨區黨部委員以上之人員；
四、一切特務機關之人員；
五、偽國防部保密局（即原中統局）及其所屬一切公開與秘密組織之人員；
六、偽國防部保密局（即原軍統局）及其所屬一切公開與秘密組織之人員；
七、其他一切特務組織之人員。

第二條 凡屬第一條規定範圍之人員，均須辦理登記手續：
一、國民黨區分部委員以上之人員；
二、三民主義青年團區隊長以上之人員；
三、中國青年黨、民主社會黨區黨部委員以上之人員；
四、偽國防部保密局、偽內政部調查局、偽國防部第二廳及其各種特務機關之人員；
五、偽交通警察總局、偽國防部及其他特務組織之人員；
六、偽美相同機關組織之人員；
七、其他帝國主義國家或蔣匪在中國之任務，對中華人民共和國進行特務間諜活動之人員。

第三條 凡屬第一條、第二條規定之人員，均限於一九五一年一月十一日起，迅速向所在地區公安機關指定之登記處辦理登記。

第四條 凡屬前條所述之人員，其登記事宜由各該工廠、企業在登記處辦理；在本市有無戶籍，均應分別向本市公安機關登記，如有未向人民政府各級機關服務之人員，如有未向本機關登記者，仍應向目前本人居住區之行政機關登記。

第五條 凡曾在上海市登記，而現住本市者，應隨帶本人最近二寸半身免冠相片三張及一切有關證件（包括身份證、黨證、工作證、委任狀等）辦理登記手續。

第六條 凡登記時，須將一切有關文件、檔案、武器、彈藥、電台、密碼等交出，不得私自隱匿或毀壞。

第七條 凡自動登記，確實坦白悔過，並能揭發其他反動份子之罪行，立功贖罪者，得酌情減免其罪。

第八條 凡有下列行爲之一者，依法懲處：
一、隱瞞不報或虛報者；
二、拒絕登記或逃避登記者；
三、登記後仍繼續進行反動活動者；
四、在本辦法公佈後，仍隱匿武器、彈藥、電台及其他違禁物品者；
五、有意隱瞞，拒不坦白，陷害他人者。

第九條 人民羣衆有揭發反動黨、團、特務人員之責，其有功者，予以獎勵。

第十條 本辦法自公佈之日起施行。

上海市反動黨團特務人員登記總處公告
市登字第一號

一、奉上海市軍事管制委員會令開：「爲辦理反動黨團特務人員登記工作，特指定上海市人民政府公安局設立上海市反動黨團特務人員登記總處，並負責設立其分支機構，爲該項工作之具體執行機關，希即遵照」等因。

二、本處遵於一月六日宣告成立，並開始辦公。

三、茲特登記總處及各行政區登記分處辦公地址公告於後，希各知照。

此公告

一九五一年一月六日

兼主任 楊帆

附：登記總處及各行政區登記分處名稱地址表

名稱	地址
上海市反動黨團特務人員登記總處	福州路一八五號上海市人民政府公安局內
老閘區登記分處	虎丘路一四〇號
新成區登記分處	北京東路一六〇號
靜安寺區登記分處	南京西路一八〇號
常熟區登記分處	北京西路一二〇號
徐家匯區登記分處	嵩山路五〇號
北四川路區登記分處	油中路一六二號
北站區登記分處	天平路一〇七號
虹口區登記分處	光復路二〇〇號
江灣區登記分處	北四川路一三〇號
普陀區登記分處	武進路三四五號
長寧區登記分處	江寧路三三五號
邑廟區登記分處	江蘇路七〇號
蓬萊區登記分處	武定路一二〇號
盧家灣區登記分處	愚園路一二五〇號
嵩山區登記分處	方浜路一二八號
楊樹浦區登記分處	董家渡路五一二號
提籃橋區登記分處	紹興路八號
榆林區登記分處	共和新路七五號
新市區登記分處	眞如大街七八號
吳淞區登記分處	南碼頭東三一號
水上區登記分處	虹橋里四五號
高橋區登記分處	長寧街七六號
新市區	提籃橋二〇九號
龍華區	臨平路一七號
大場區	榆林路三七號
楊思區	吳淞外馬路三一號
眞如區	新市街道
洋涇區	黃浦碼頭九號
新涇區	十六鋪
高橋區	高橋鎮

我們的心緊緊地連在一起

★新建中學八十三位參幹同學在歡送會上朗誦

沙坪

今天，
在這廣大的會場上，
在這沸騰的人羣裏，
在這鋼鐵的吼聲裏——
我們的心在跳動，
我們的血在沸騰，
我們的生命感到光榮！
這光榮是屬於——
我們的家長，
我們的教師，
我們的同學；
你們養育我們，
你們教導我們，
你們鼓勵我們；
我們流淚了——
我們流出感謝的眼淚，
我們流出激動的眼淚！
今天，
爲了祖國
爲了國防
爲了共產黨
爲了毛主席
我們興奮的高呼，
我們雄壯的歌唱；
再見了，父母親們！
再見了，教師們！
再見了，同學們！
我們忘不了你們的養育，
我們忘不了你們的教導，
我們一定要遵照着你們的叮囑，
我們一定要牢記着你們的指示，
我們要服從組織，
我們要學好本領；
我們不怕考驗，
我們不開小差，
把智慧交給國家，
把能力交給國家，
把生命交給國家，
把一切交給國家！
我們要走了！
向你們祝福，
向可愛的母校，
向你們致敬，
向我們偉大的教師，
向你們握別，
我們最親愛的同學。
在愛國主義的教育下，
母校是前進的！
在爲人民服務的原則下，
教師是健康的！
在搞好學校
努力學習的神聖任務上，
我們的同學是積極的！
在紅旗下，
在戰鬥的號角下，
在各個角落，
在各個不同的工作崗位上；
只要是對祖國的愛，
對黨的愛，
對領袖的愛，
對和平的愛……
都是神聖的，
都是偉大的，
都是光榮的！
我們要分離了！
我們的意志是相同的，
我們的信念是相同的，
我們抗美援朝保家衛國的任務是
相同的，
我們反對侵略保衛和平的工作是
相同的！
我們分別在千山萬水，
我們分別在天涯海角，
只要是紅旗飄揚的地方，
只要是黨的光芒照耀的地方，
只要是毛主席指示的地方——
我們緊緊地團結，
我們緊緊地握手，
我們親密的呼喚，
我們熱烈的感應……
我們的心是緊緊地
緊緊地連在一起
緊緊地連在一起。

青春的民族

歐陽海

青年學生投考軍幹校，錄取名單公佈的那天，街頭巷尾到處看見敲鑼打鼓的報喜隊。報喜隊也來到了我們這一條里弄。當大紅的喜字，進來的時候，里弄裏全都打開了大門。光榮的居民報喜單貼在「光榮之家」的牆壁上，光榮的大紅花掛在光榮的媽媽和孩子的胸前。孩子的心爲此飛揚，母親的心爲此飛揚，所有的人的心都爲此飛揚了。

我覺得，這一代的青年人眞是幸福。

我們這個國家，有着五千年的光榮歷史；但是「飽經患難」，無可否認的，是有點裝老之態了。祖先們諄諄教訓於青年人的，是「溫文爾雅」，不言，不笑，「滿臉裝着死相」；是「恭順」，唯唯，諾諾，「兩眼下視黃泉」。——少年「以老成」爲可貴，處世以「安分」爲第一。戰亂時「想做奴隸而不得」，「承平」時又以「做穩了奴隸」爲已足。那種先民創業的戰鬥精神，漸漸的在帝王的踐踏下，勝折了，遲鈍了。

在這一點上，我還要怨怪孔子和他的「之徒」們的害人不淺！

「五四」以後，青年們漸漸覺醒過來了；爭取自由的呼聲澈蕩而起。爲擺脫那種沉沉的暮氣和死氣而戰鬥。但是反動統治者：地主，買辦和帝國主義者卻結成了聯軍，從袁世凱、段祺瑞到蔣介石，用水龍頭，用大刀柄，用槍，用「中美合作」的鏹水池來屠殺覺醒者，決心要把僅有的一點生機，殺盡滅絕。

屠夫們終於倒下了。但是說起來，像我們這樣的人，則是至今猶有餘痛的。我們其實也還年輕，可在過去的歲月裏，「畢業即失業」，「愛國有罪」，層層的重壓和周旋，險冷和憂鬱，很多人變成了小老頭子。就像冷水澆涼了青春的火燄。當我們和這一代的青年人相比較的時候，就看見自己的老態可掬了。

蘇聯的籃球隊來到中國，在北京、天津、南京都和我們比賽了。最近，就將抵達上海。在北京比賽的中間，有人分析了比賽的情形，說：蘇聯的球負們精力充沛，堅決勇敢；我們則是斯斯文文的，終果輸了很多。

從這件小事裏，我們也可以看見我們將來的發展。新的青年必須是精力充沛、堅決、勇敢的。

這個時代，正如西蒙諾夫在「布拉格栗樹下」劇本中的，是一個轟隆轟隆向前行進着的時代。一切都在跳躍，一切都在飛揚。我們天天是「斯斯文文」打球，也一定會堅決勇敢的奔馳的。毛澤東的光熱，不但使我們得到溫暖，燃青春的火燄；而且給了我們父親的一代以「返老還童」的活力。上海工商界大遊行那天，不是連老先生、老太太都在扭秧歌了嗎？「千年冰開了凍」，現在是誰都可以嗅得出、摸得到：我們整個的民族都回復了青春，燃燒着照亮世界的熊熊之火了。

王桂成參幹的故事

申新一廠　陳亮

王桂成是青年團員，也有一顆勤奮進取的心；但他也有一段悲痛的生活歷史：他十一歲就喪失了爸爸，這時上海淪陷，他爸爸失了業，爲了維持一家五口的最低生活，他爸爸只得過非人的單幫生活，當有一次越過敵人的戒嚴的鐵絲網時，被鬼子的哨兵發覺了，他的爸爸在鬼子的槍聲中犧牲了，日本鬼子就是這樣毫無人性的畜生！

他爸爸死後，一家生活全靠母親的勞動，親友的幫助而勉強維持過來的，所以每當他談起日本鬼子時他就恨之刺骨。現在他已有二十歲了。上海解放後他考入了市師夜中學，不久加入了青年團，他很用功，也很前進，每當有各種運動時，他總是帶頭幹的。去年買勝利折實公債時，他就首先響應，將全部年獎購買公債。上次勸募寒衣時他在夜校裏捐了不算，到廠裏再次認捐，而且捐的都是他經常所穿的衣服。這次捐獻子彈時，他在夜校裏就首先認捐五十七發，但廠裏捐獻運動搞開時，他就再次認捐二百發，他就是這樣在實際行動中一貫的起着帶頭和推動作用的，在工會和學生會的工作上出了不少助力。「想想以前的苦，和想想現在的生活，我們應當怎樣熱愛祖國」！他時常拿這句話來鼓勵大家、鼓勵自己。

自美帝走日本法西斯底老路，發動侵朝戰爭後，使他和許多人一樣憤怒了，復仇的火燄在燃燒。自政務院號召青年工人、學生參加軍事幹部學校後，他照例帶頭報名了。

贊誦中國人民志願軍抗美援朝大勝利

七十老人　佛蘇

夜叉橫海爛腥風，阿美利堅首稱戎，嗟哉朝鮮遭多難，侵略軍來東犯東，一敗再犯仁川港，重來大舉海陸空，漫天機羣肆轟炸，遠射重砲擊隆隆，趁勢超越三八綫，猛撲更把平壤通，鴨綠江頭馳飲馬，兇鋒逼吐如長虹。鄰封仍依若唇齒，急難不救及窮躬；況有倭寇血腥跡，犯我華夏路再逢，中華健兒好身手，志願共欲扶困窮，國際友愛覺悟性，一呼之下萬從戎；請纓拔劍出國去，義憤直欲斗牛冲，初次交綏挫暴敵，如箭離弦劍露鋒。麥威顏預司軍命，聖誕節前結總攻，（麥克阿瑟對朝鮮下總攻擊命令時，大言不慚的聲言：結束朝鮮戰事，歸渡聖誕節云云。）東西進屯張雙翼，鉗形陣勢兩面封。我軍乘之勢爲二，各個擊破鎖其中，西綫先予殲滅戰，由豎平津再轉逢。死傷自兵兩萬外，俘之倖保首領終。坦克彈槍並大砲，鹵獲不能以棟充。美謂一部開國史，慘敗此役宣極兒。（美報直謬對外戰事之敗以此役爲最慘）輕武器勝重武器，忘我精神功最豐。（我志願軍中馬（空）洛索夫型的英勇事蹟有楊根思自抱炸藥與敵衆俱燒，守住了碉隅里制高點。又與再清、蔣德林自抱炸藥犧牲，炸開了社倉裏的地堡進軍等事爲例。）美國雖然紙老虎，我神勇猶生龍。胡佛一言直破的，不可戰勝推此公。（美前總統胡佛云任何軍除不能戰勝中國人民軍）張我義俠揚我武，驚彼兒頭震彼擊。歐洲時評憐孺子，美猶不醒眞夢夢。華胄志士不僅扭轉此戰局，保障世界人類和平有殊功。

測驗揭曉　認清他們的嘴臉（四）

國際陰謀家杜勒斯

雷遂

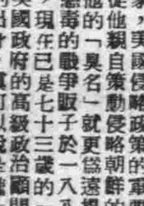

約翰·福斯特·杜勒斯是一個典型的國際陰謀家，美國侵略政策的主要起草人之一，自從他親自策動侵略朝鮮的血腥戰爭之後，他的「臭名」就更爲遠揚了。這個惡毒的戰爭販子於一八八八年生於華盛頓，現在已是七十三歲的「高齡」了，現任美國政府的高級政治顧問，美國駐聯合國的代表。論到他的出身，眞可以說是醜惡世家。他的祖父老杜勒斯和他的叔父關新，都當過美國的國務卿，前者曾於一八九五年逼迫中國把台灣割讓給日本，後者曾於一九一八——一九二〇年武裝援助日本組織干涉軍，侵略蘇聯的西伯利亞。今天，這位孫子和侄兒杜勒斯，正以其家學淵源，繼承先人「遺業」，反對蘇聯，侵略中國，及其他人民民主國家。尤其侵略中國，更是杜勒斯一家祖傳的得意傑作。他們一家有幾代在中國作過官。他父曾任滿清政府的顧問，而今天這位「肖子賢孫」的杜勒斯，就利用這個關係，於一九〇七年當過滿清政府出席海牙和會代表團的秘書。那時他只有十九歲，並且一個中國字也不識，可見杜勒斯家族確是以分裂並侵略中國爲專業，連乳臭未乾的毛頭小子也可以任所欲爲。

今天的杜勒斯不但是戰販而且是財閥。他是美國國際最大的銀行、紐約銀行、美國鈔票公司等的董事。第二次世界大戰之後，他曾以美國代表的資格出席聯合國大會以及各次四國外長會議，可是他在戰前以及戰時一直與德國法西斯有着血肉的關連，現在則又是重新武裝西德的重要策畫者之一，並正在進行單獨對日媾和的陰謀活動。

杜勒斯已是蒼髯老賊了，他們倒希望他再多活幾天，那末他就可以受到人民的審判和制裁了。

歡送參幹同學

★紀念冊上的祝詞★

交通大學運輸系四年級第五小組集體創作

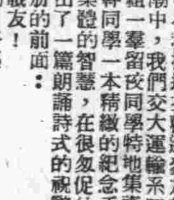

編輯先生：

在我校這次歡送參加幹校同學的熱潮中，我們交大運輸系四年級第五小組一羣留校同學特地集資送了本班參幹同學一本精緻的紀念手冊。並通過集體的智慧，在很匆促的時間裏，作出了一篇朗誦詩式的祝辭，寫在紀念冊的前面：

再會吧，親愛的戰友！
在過去的不平凡的日子裏，
我們共同生活、學習、戰鬥在一起！
這一片美好的時光，將永遠鮮明的活在我們的記憶裏！
今天，你懷着對祖國的無限熱愛，
堅決的響應了祖國莊嚴的號召，
毅然離開課堂，走上光榮的崗位，
參加到偉大的國防建設的行列！
我們謹向你表示崇高的敬意，
我們熱烈的向你祝賀，祝賀你
在掌握現代化的軍事科學技術的戰鬥任務面前，
將發揮出無比的創造天才和智慧！
我們懷着堅定的信心，相信在不久的將來，
我們的國防武力，天下無敵！
那時候戰爭販子們在你們面前，祇有戰慄，
全世界愛好和平人民帶着感奮、敬愛的目光，向着你！
我們歡呼！我們狂喜！
我們必將贏得最後的勝利！

（小組代表梅榮林）一，七。

校，希望他從中給我打通媽的思想。可是意外地哥哥反對我這種舉動，他說：「你從小死了爸爸，媽好容易把你扶養長大了。而現在你要離開家庭，你對得起媽媽？你想逃避扶養媽媽的責任嗎？」但當我問他爸爸怎樣死的？和說明我的行動非但不是逃避扶養媽的責任，而且是負更重大的國防責任時，他無話可說了。但是不久媽的回信來了，可不得了，媽爲我報名參幹而痛哭，飯也幾天不吃。她並以「死」來威脅我。後我又接着去了兩封信，媽畢竟答應了！於是我再次到哥哥店裏，這次情形不同了；原來他也被報上許多學生的踴躍參加情形所感動，而且也懂得其中道理，當我對他說到：「爲了不使帝國主義再來無故屠殺我們的爸爸，爲了……」他就立即打斷我的話堅決地說「好了好了！我去吧！安心的去吧！媽由我來負担好了！」並願去信給媽解釋。我又寫了一封信給媽，除了說明我們已分得的土地外，爲了爸爸報仇，去是學習軍事、科學技術。剛才接到媽的回信，她太使人興奮了！她並從袋內摸出：「你看，信上鼓勵他安心的去學習」我接過信來到越的勁，看信上寫：「需要什麼，可寫信回家。」「需要什麼呢？需要什麼？」我興奮地回信說。

每日新歌（1）

你們是祖國的好兒女

（獻給參加軍幹校的同志們）

A調（1-6）　2/4

0 5̲5̲5̲	1 5·5	3 · 1̲	5 —			
你們是	祖 國的	好 兒	女，			
你們是	祖 國的	好 兒	女，			
你們是	祖 國的	好 兒	女，			
5̲0 5̲5̲5̲	3·3 2̲2̲	1 7·1	2 —			
你們是	毛澤 東的	好 學	生，			
你們是	青年 的	好 榜	樣，			
你 們	走 上了	光榮的	崗 位，			
2̲0 6·	2 1̲2̲	3 2·2	6 —			
當	鐵 人	需 要的	時 候，			
當	敵 人	侵 犯的	時 候，			
當	人 民	最 需要的	時 候，			
5̲0 6·6	2 2·2	5 2̲3̲	1 —			
我，	站在	鬥的	最 前	面，		
我，	站在	鬥的	最 前	面，		
平。	站在	門的	最 前	面。		

上海音協供給

致讀者

在抗美援朝保家衛國運動熱烈展開的今天，羣衆大量需要鼓舞情緒的歌曲，本刊特自今天起開始刊載「每日新歌」，除由上海音協長期供給外，並歡迎讀者推荐佳作。希望讀者在採用以後能多給我們提意見，以作選材時的參考。　編者

問事處

一般所稱資方，係作何解釋？

答金華大同堂藥房方天生君：一、店夥受僱入店工作，即與資方發生勞資關係。對於店中勞方應享受之權利，均得享受。二、一般所稱資方是指企業中之出資人，對是企業財產、營業、人事各方面有最後決定與處理之權，勞方則係爲資方雇用之腦力與體力雇傭勞動者。三、資方解雇職工時，應發給適當數額之解雇金，若勞資雙方對解雇金發生爭議而不能解決時，應照中央人民政府政務院頒佈之：「勞動爭議解決程序的規定」辦理。

編者　一九五〇年十二月二十九日

所得稅怎樣計算？

答浙江永康金迺之君：1期初期末盤存貨物價格調整計算辦法，中央已有統一規定，業經本局轉知各地稅務機關照辦。2去年應付的稅捐，在今年繳納，如其會計不採實收實付制的，就不能併入本年計算。所得稅的計算，不論是去年或今年的，均不得在營業額內提出百分之幾。3所得稅的計算，按每年營業額或實際經營期間之收入總額，減除成本、費用及損失之餘額，再乘以適用之稅率，即得所得稅額。

華東區稅務管理局　一九五〇年十二月三十日

年終結算資本是否按盤存貨物市值計算？

答朱子鋒君：請根據一九五〇年十二月廿四日本報刊登中央財經委員會發佈之私營企業調整資本變更登記辦法辦理。

編者　一九五一年一月六日

經理私造假帳，應向何處檢舉？

答周華君：㊀所稱某公家機關以巨款購入某公司股票現鈔爲私產事，自屬非法，希向工商管理機關提供具體資料以便辦理。㊁公司經理以黑帳名目，收入大額股票虛立戶名，現竟用之於公司股權事，如屬實在，可向人民法院控訴。㊂公司經理帳目不清，私造假帳，係屬犯罪行爲，如證據確實，可向人民法院控訴。

編者　一月六日

什麼叫做「包乾制」？

答白圻㷀君：包乾制係按照供給制原供給標準，每人應領一切生活供給平均折成一種定額，按月改發現金撥給個人自行處理者，此即通稱爲包乾制。

上海市人民政府財政局　一月五日

藉名代擬訴狀圖利，是否合法？

答南京熊夢周：人民的律師制度，尚未依法建立，某甲利用文化服務社名義，公然代人撰擬訴狀，大肆招搖，藉端漁利，這是法所不許的行爲，你既發覺有各項事實，可向當地人民法院或公安機關進行檢舉。

編者

舊車輛遺失軟照，怎樣申請登記？

答正大針織廠王頤鐵君：查舊車遺失軟照，應提供原車登記時所留之舊印鑑，並希報明車輛牌號，或原車鋼印號碼，逕向原登記所申請另辦新登記。

上海市人民政府公安局　一月四日

在鄉下怎樣治療結核性吐血症？

答江西萬年劉聖逢君：一、大量吐血，未識是否先有咳嗽而後吐血？所吐出之血未識是否鮮紅色？如有咳嗽而吐鮮紅色之血，則大約是從呼吸道（指氣管等）吐出來的。在鄉下治療辦法：第一要安靜，第二要膽大，第三吃些溫的食物可減少吐血而自然凝結停止。平常可多食各種蔬菜皮魚肉（牛羊豬雞鴨等均可）。二、肺或氣管有病，可減少它的功用，氣急係因病理的結果，只有減輕肺臟工作。三、天寒、睡前及走路時咳嗽增加，係因空氣寒冷刺激所致，睡時因感覺氣急而引起咳嗽，走路時因增加肺臟工作，自然要咳嗽。四、魚對肺結核無害處，惟刺激食品，不宜食用。五、痔漏大多數係結核性，同時係結核性。要痔漏痊癒，須待肺結核減輕後方有希望。六、P．A．S．非結核病的特效藥，只有在急性或初期肺結核有效。七、據來信所述，大概爲肺結核合併結核性瘻管。治療要：㊀安靜休養㊁新鮮空氣㊂增加營養。

上海防癆協會

今日觀衆贈送紀念手冊　團體十八人七折　包場七折　請向成影院洽辦

大光明　美琪　北京　國泰　國際　今天　五院榮譽獻映　中蘇合作文獻巨片　解放了的中國

（大）2.45 4.45 6.45 8.45　（美）2.40 4.40 6.40 8.40　（北）2.30 4.30 6.30 8.30　（泰）2.20 4.20 6.20 8.20　（際）2.30 4.30 6.30 8.30　票價三千四五千國際三千四千

井岡山勝利會師　萬里長征紅軍雄姿　抗美援朝　提高政治覺悟　激發愛國熱情　中國人民必看之片　祖國邊疆遼闊山河壯麗面貌　祖先辛勞創造文化古蹟　中國人民一百年來革命史實　解放了的中國建立輝煌燦爛成就　艷麗五彩　新中國★新氣象　珍貴鏡頭一斑：八國聯軍強盜面目　中山先生熱烈演講　紅都延安窰洞內景　湖南毛主席故居　保衛和平大遊行盛況

幫助觀衆正確地認識可愛的祖國

大華　皇后　虬光　杜美　今天　越映越盛　口碑獨一　預請購速　二時　四時　六時　八時半　虹光兩場四時半八時半　一個乞丐興辦義學！我小牲，忍辱行乞一生奔走，歷盡風霜掃除文盲！　編導　孫瑜　一代奇人　一曲悲歌　萬人傾倒　百萬觀衆羣起喝采　正集　武訓傳

主演　趙丹　（出場序）黃宗英　孫棟光　周敏　奇夢石　中叔皇　周伯勳　張翼　吳茵　黃晨　蔣天流　王蓓　白荷　邱奐　程漠　張乾　高正　傳伯棠（合演）　團體預購備函十人以上八折包場七成以上七折請向戲院接洽　皇后加映54號新聞　崑崙出品　古裝歷史鉅製　（華東發行）　（虹光）今天起二時半六時半　春風秋雨

黃金　大上海　金門　虹光　今天四院獻映　（三院）二時半　四時半　六時半　八時半　（虹光）二時半　六時半　春風秋雨　四時半　八時半　武訓傳　團體十人八折　包場七成以上七折　請向院接洽　滬西觀衆喜訊　金門今天首輪獻映

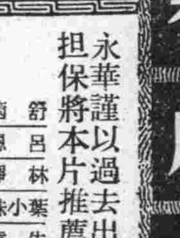

春風秋雨　永華謹以過去出品之信譽作担保將本片推薦與百萬影衆　舒適　呂恩　林靜　葉小珠　牛犇　楊薇　金彼得　侯景夫　王斑（主演）　吳祖光導演　上銀幕球傳　李祖永監製　永華鉅片

滬光　金城　永安　連場狂滿　今天　滬光　金城　永安　2.30 4.30 6.30 8.30　2.30 4.30 6.30 8.30　2.45 4.45 6.45 8.45　售座之盛獨一無二　周璇　韓非　呂玉堃　三大巨星主演珠聯璧合　夜深沉　才子佳人遭遇未圓　舊地重逢　已是落花時節又逢春　周璇　玉堂春　並聲容月貌　精彩節目　張石川導演　哀感頑艷情節第一

卡爾登　T.34352　五幕六景歷史宮闈鉅獻　今天日夜兩場　二時半七時半　信陵公子　編劇：莊志旭　導演：孫石　裝置：壘安堅　玉蘭劇團演出

麗都　今天日夜演　二時一刻七時半　寶蓮燈　東山越藝社演出

蘭心　電話：64631　原著：斯托洛夫　改編：奧斯連柯　導演：基瑞班　今天十五日演出　保爾·柯察金　華東海政文工團　四幕八場蘇聯名劇

金都　TEL-31403　今天日場休息　祇演夜場七點半　芳華越劇團　五幕西洋宮廷鉅構　英雄與美人　佈景：南薇　編劇：　服裝：完全西洋風味

志新輪　大豫輪　長江輪船公司船期公告　一月九日下午一時直放長沙　沿途停靠南京　蕪湖　九江　漢口　一月十日下午開往口岸常沙頭　新港　八天　裝貨請向四川中路一〇八號本公司接洽

上海長江航輪聯營處　定一月九日開往九江　漢口　達興商輪公司　達興貨客快輪

訂婚啟事　華根生　夏鳳英　我倆徵得雙方家長同意謹訂於公元一九五一年元月九日在滬訂婚特此敬告諸親友

更正啟事　火葬　南市海會寺火葬場　在局門路麗園路口

分類廣告　遺失　招生　出售　營業　醫藥

亞偉速記學校招生　鍼灸　縫紉班　繡縫班

六神丸　雷允上

中央　嚴雲亭　今天日夜中國藝團　楊乃武與小白菜

新光　今天日夜兩場　張惆編周輯　劫外桃花　文濱劇團演出

金榮　秦香蓮　滬西　斷腸花　新新　花碧蓮　大滬　鮮艷五彩彩樓配　大眾　鮮艷五彩彩樓配　逸園　薄命花　大都會　相思樹　亞洲　患難夫妻　滬東　新地獄　華德　運動場的祕密　勝利　運動場的祕密

天蟾　李慧芳　正明　關　今天夜　連營寨　全部　玉堂春

共舞台　今夜　隆重獻演　火燒連營　一心　三十水泊梁山　明天（十二）集　天水泊梁山

中國　楊寶森　（劇）　楊家將　伍子胥　秦瓊

大舞台　今夜首次獻演　十一集　荒江女俠　明天日戲　九集

九星　82623　今天兩場二時半七時三刻　解洪元　丁是娥　蝴蝶夫人

已黎　電話85205

二輪影院聯合廣告　山西　滬山　光華　國聯　辣斐　上海　平安　天鵝　浙江　東海　光陸　銀都　泰山　腐蝕　一個女特務的坦白書　編劇何靈　導演佐臨　花街　幾家歡樂幾家愁　七十二家房客　我的故鄉　千一（抗美援朝）